

Jaarverslag 2023

TEKST & VORMGEVING: REGIONAAL LANDSCHAP MEETJESLAND & LEIEVALLEI VZW

COVERFOTO GENOMEN IN LANGE MOEIAKKER, EEKLO

FOTO'S: REGIONAAL LANDSCHAP MEETJESLAND & LEIEVALLEI VZW, TENZIJ ANDERS VERMELD

V.U.: ERWIN GOETHALS, OOSTVELDSTRAAT 91, BUS 4, 9900 EEKLO

ON 0466.277-515- RPR GENT, AFD. GENT

DEPOTNUMMER: D/2024/12.7575/11

CONTACT: WWW.RLML.BE • INFO@RLML.BE • 050 70 00 42 • [f](https://www.facebook.com/REGIONAALLANDSCHAP.MEETJESLAND.LEIEVALLEI)/REGIONAALLANDSCHAP.MEETJESLAND.LEIEVALLEI

[i](https://www.instagram.com/REGIONAALLANDSCHAPMEETJESLAND) REGIONAALLANDSCHAPMEETJESLAND

VOORWOORD

LANDSCHAP

- 11 GOED GEKNOT
- 12 GROENBLAUWE NETWERKEN
- 13 BLUE DEAL
- 14 BEHAAG JE TUIN
- 15 CARBON FARMING
- 16 BOMENPLANNEN
- 17 HOUTIGE BIOMASSA
- 18 RLML IN DE MEDIA: LANDSCHAP

NATUUR

- 23 SOORTENBESCHERMING
- 24 POELEN
- 25 LEVEN IN DE POEL: KAMSALAMANDER
- 26 BIODIVERSE HOOGSTAMBOOMGAARDEN
- 27 RELATIE LANDBOUW-NATUUR
- 28 RLML IN DE MEDIA: NATUUR

EDUCATIE & PARTICIPATIE

- 33 NATUUR & GEZONDHEID: ZILVERGROEN
- 34 GROENE VEERKRACHT
- 35 INSPIRATIEDAG BLOEMENMENGSELS
- 36 BREDE VISIE OP EDUCATIE
- 37 AANTREKKELIJKE STADSRAND
- 38 DORP-KERN-GEZOND
- 39 RLML IN DE MEDIA: EDUCATIE & PARTICIPATIE

BELEVING

- 43 BOGAARDENDAG
- 44 TRAGE WEGEN
- 45 WOESTE HOOGTEN
- 46 RLML IN DE MEDIA: BELEVING

COMMUNICATIE

- 49 LANDSCHAPSKRANT

MENSEN & CIJFERS

- 51 ADVIES & OVERLEG
- 52 HET RLML-TEAM IN 2023
- 54 HET RLML-BESTUUR IN 2023
- 55 FINANCIËN

Foto: Hollandersgatkreek, Sint-Laureins

Regionaal Landschap Meetjesland & Leievallei vzw (RLML) is een organisatie die samenwerkt met en ondersteund wordt door Europa, de Vlaamse Overheid, de Provincie Oost-Vlaanderen, de toegetreden gemeenten, de polderbesturen en verenigingen actief rond natuur en landschap, recreatie en toerisme, landbouw en jacht. We brengen inwoners en partners samen rond een wervend landschapsverhaal dat inspireert en voor verbondenheid zorgt. Zo gaan we samen voor meer kwaliteitsvolle landschappen, geïnspireerd door het verleden en klaar voor de toekomst.

CIJFERS IN EEN NOTENDOP

1,56 KM

hagen aangeplant

3,91 KM

houtkanten aangeplant

29.372

bomen
geinventariseerd
voor bomenplannen

50

knotbomen aangeplant

433

hoogstamfruitbomen
aangeplant

686

knotbomen beheerd

118

hoogstamfruitbomen
beheerd

175

kunstnesten, nestkasten en
insectenhotels verdeeld

0,03

hectare bos
aangeplant

7

nieuwe poelen aangelegd

8

educatieve en
publieksactiviteiten
georganiseerd

2.102

Facebooklikes

3

poelen hersteld

166

solitaire of dreefbomen
aangeplant

23.742

verdeelde bomen en
struiken (uit alle acties)

267.415

Landschapskranten verspreid

73,6

ha biodiversiteitsmengsels
verkocht of ingezaaid

CENTRALE WERKTHEMA'S IN 2023

LANDSCHAP

- GOED GEKNOT
- GROENBLAUWE NETWERKEN
- BLUE DEAL
- BEHAAG JE TUIN
- CARBON FARMING
- BOMENPLANNEN
- HOUTIGE BIOMASSA

NATUUR

- SOORTENBESCHERMING
- POELEN
- LEVEN IN DE POEL
- BIODIVERSE BOOMGAARDEN
- RELATIE LANDBOUW-NATUUR

EDUCATIE & PARTICIPATIE

- ZILVERGROEN
- GROENE VEERKRACHT
- INSPIRATIEDAG
- BREDE VISIE OP EDUCATIE
- AANTREKKELIJKE STADSRAND
- DORP-KERN-GEZOND

BELEVING

- BOGAARDENDAG
- TRAGE WEGEN
- WOESTE HOOGTEN

ALGEMEEN

COMMUNICATIE

- LANDSCHAPSKRANT
- RLML IN DE MEDIA

MENSEN & CIJFERS

- ADVIES & OVERLEG
- RLML-TEAM
- RLML-BESTUUR
- FINANCIËN IN 2023

REGIONALE
LANDSCHAPPEN
IN VLAANDEREN

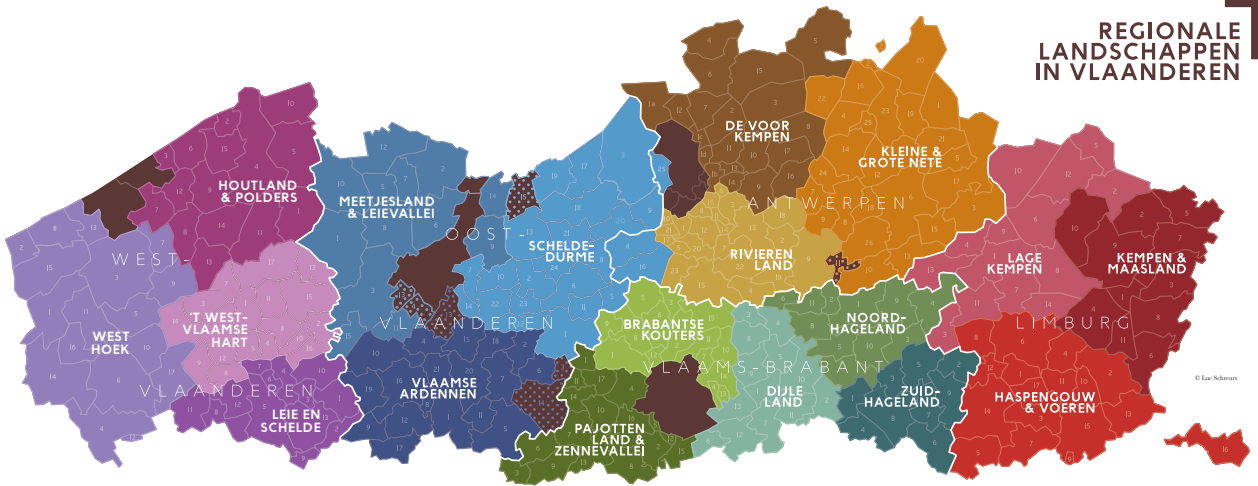

18 REGIONALE LANDSCHAPPEN
IN VLAANDEREN:

WERKINGSGBIED REGIONAAL LANDSCHAP MEETJESLAND & LIEVALLEI (RLML)

TOTALE OPPERVLAKTE	884,64 km²
AANTAL INWONERS	272.138

LANDSCHAP

Foto: Knotcursus, Eeklo

GOED GEKNOT

Ons Regionaal Landschap heeft vanaf de oprichting sterk ingezet op het behoud en beheer van kleine landschapselementen. De karakteristieke knobomen in het Meetjesland & Leievallei vragen periodiek en duurzaam beheer om uit te groeien tot robuuste blikvangers in het landschap. Om dit beheer te stroomlijnen, lanceerden we in 2017 het digitale platform 'Goedgeknot', dat houtaanbieders en houtzoekers met elkaar in contact brengt. Sinds 2022 zijn de verschillende Regionale Landschappen samengekomen op een uniform platform, met elk werkingsgebied, een beheerder en knotteams verspreid over Vlaanderen.

Het vernieuwde 'Goedgeknot'-platform is ontworpen om gebruiksvriendelijker te zijn en een overzicht te bieden van de 'status' van opdrachten en 'actieve' knotteams. Om het gebruik en de knotwerking te promoten, hielden we op 20 oktober een 'startmoment voor knotters', waar meer dan 30 actieve knotters aan deelnamen. Naast de introductie van het 'Goedgeknot'-platform, werden duurzaam beheer en veelvoorkomende fouten en problemen bij hakhoutbeheer besproken. Tijdens het evenement konden deelnemers ook onderling contacten leggen of nieuwe teams vormen.

De opleidingsdagen voor knotters die we in november en december organiseerden waren eveneens succesvol. Slechts enkele dagen waren nodig om 10 deelnemers te vinden voor een theoretische en praktische opleiding over het beheer van knobomen, in samenwerking met de stad Eeklo en WZC Avondzegen.

In het huidige knotseizoen is er opnieuw veel vraag naar knobomen, evenals interesse vanuit nieuwe locaties.

"De eerste cijfers suggereren voorzichtig dat het platform de werking verder heeft versterkt, ook in de gemeenten die onlangs lid zijn geworden van RLML. Zo kunnen deze prachtige lijnvormige elementen hun talloze ecologische functies blijven vervullen."

- Marco Roegiers (medewerker natuur, landschap en landbouw)

Foto: gracht, Lievegem

GROENBLAUWE NETWERKEN

De versnippering in de Vlaamse natuur bezorgt de lokale flora en fauna heel wat moeilijkheden. Het project Gestroomlijnd Landschap van Provincie Oost-Vlaanderen gaat deze versnippering tegen door kleine landschapselementen met elkaar te verbinden. Zo vormen groene en blauwe netwerken een sterk geheel waarin plant- en diersoorten kunnen migreren en foerageren, nesten en beschutting zoeken.

De projectperimeter situeert zich in de landbouwgebieden tussen Aalter en Deinze, rond de vertakkingen van het Vaardeke en de Neerschuurbeek. In samenspraak met de landbouwers kunnen hier tal van mogelijkheden gerealiseerd worden. Daarnaast is het onze taak om te beoordelen welke realisaties een kwalitatieve meerwaarde bieden aan het landschap, en de eigenaars hierin te ondersteunen met advies over het beleid. In 2023 zijn een tiental aanvragen gerealiseerd, gaande van het aanplanten van hoogstamfruitbomen, gemengde hagen en houtkanten tot het uitgraven van poelen voor kamsalamanders.

Omdat het project Gestroomlijnd Landschap al een goede tien jaar meegaat, kunnen we terugkijken op tal van realisaties. Hierbij zien we dat het beheer van deze kleine landschapselementen soms een struikelblok vormt voor de eigenaar. Daarom hebben we in samenspraak met Provincie Oost-Vlaanderen dit jaar ingezet op achterstallig beheer, zowel in de huidige perimeter als in de vorige perimeters.

"De aandacht ging dit jaar onder andere naar snoei en herstel van straatbomen, snoeien van hoogstamboomgaarden, vervangen van uitgevallen bomen, beheer van houtkanten en knotbomen, herstellen van poelen. Aanplanten is slechts de eerste stap, beheer vormt al de rest."

- Jana Goes (deskundige landschapsprojecten)

Foto: Vossenholse meersen, Maldegem

BLUE DEAL

In augustus 2023 kregen de Regionale Landschappen door de Vlaamse Overheid budget toegewezen om de loonkosten te dekken voor een fulltime medewerker die zich richt op watergerelateerde projecten binnen het kader van het Vlaams Klimaatadaptatieplan.

De focus ligt op vier strategische doelen:

1. Groenblauwe infrastructuur
2. Vermindering van waterverbruik
3. Ruimte voor water in relatie tot waterveiligheid en droogtepreventie
4. Herstel en klimaatbestendig beheer van natuur, bos en open ruimte.

In ons Regionaal Landschap werd de werklast van lopende projecten herverdeeld door de aanwerving van een extra medewerker door de Provincie. Hierdoor kon de Blue Deal-werking onder enkele medewerkers worden verdeeld, gebaseerd op hun interesse en kennis.

Om alle betrokkenen op één lijn te krijgen, werden overlegmomenten georganiseerd met medewerkers van partnerorganisaties zoals het Agentschap Natuur en Bos (ANB), de Vlaamse Milieumaatschappij (VMM), de Vlaamse Landmaatschappij (VLM) en de Provincie Oost-Vlaanderen. Vervolgens werden alle gemeenten in ons werkingsgebied bevraagd over hun behoeften en wensen met betrekking tot ondersteuning bij watergerelateerde projecten. Op basis van deze input werd een projectplan opgesteld met doelstellingen die de verschillende strategische doelen omvatten en verspreid zijn over ons werkingsgebied. Het projectplan werd goedgekeurd door ANB, VMM en VLM en zal worden uitgevoerd vanaf 2024.

"Het thema 'water' zal de komende jaren en decennia alleen maar aan belang winnen. De impact van de klimaatverandering wordt elk jaar voelbaarder. Te droog, te nat... wat water betreft, of het gebrek daaraan, lijken we achter de feiten aan te hollen."

- Hanne Vandewaerde (Overkoepelend Blue Deal Coördinator Regionale Landschappen)

Foto: plantgoed Behaag je Tuin, Eeklo

BEHAAG JE TUIN

De gemeenten Aalter, Assenede, Deinze, Eeklo, Evergem, Kaprijke, Lievegem, Lochristi, Maldegem, Nazareth, Sint-Laureins, Wachtebeke en Zulte namen deel aan de derde editie van 'Behaag je Tuin'. Hun inwoners konden tussen 1 september en 31 oktober aan interessante prijzen streekeigen kwalitatief plantgoed bestellen via www.behaagjetuin.be. Het aanbod bestond uit gemengde haag- en houtkantpakketten, hoogstam(fruit)bomen en klimplanten. Het aanbod bestond onder meer uit 15 appel-, 7 peren-, 6 kersen- en 7 pruimenrassen. Zomereik is net zoals de voorbije jaren de meest bestelde loofboom en de appelsoort James Grieve was de meest bestelde fruitboom. Enkele honderden mensen deden een bestelling, goed voor 366 gemengde haagpakketten, 94 houtkantpakketten, 1462 hoogstamfruitbomen, 1083 hoogstamloofbomen, 270 klimplanten en 101 wilgenpoten.

Er werd gekozen voor maximaal autochtoon plantgoed. Dit zijn bomen en struiken die al zeer lang in onze gebieden vertoeven en dus goed zijn aangepast aan de bodem en de leefomstandigheden, waardoor ze grotere overlevingskansen hebben dan ingevoerde soorten. Bovendien is de groei- en bloeicyclus van deze planten afgestemd op de noden van onze lokale fauna en flora. De Regionale Landschappen en de gemeenten kiezen bewust voor gemengde haag- en houtkantpakketten omdat ze een ecologische meerwaarde hebben ten opzichte van een haag die enkel uit haagbeuk of beuk bestaat. Ook de natuurwaarde van hoogstam(fruit)bomen is erg belangrijk. Als "klein landschapselement" is zo'n hoogstammige boom voor tal van diersoorten (vogels, kleinere zoogdieren en insecten) belangrijk als leefgebied of als stapsteen tussen leefgebieden.

"Heel tof waren de initiatieven waarbij inwoners één gratis boom uit het aanbod van Behaag je Tuin mochten kiezen. De gemeente Lievegem schonk bijvoorbeeld een waardebon voor alle nieuwe inwoners van de gemeente."

- Frederik Van Beveren (medewerker communicatie)

Foto: vlas

CARBON FARMING

In het PDPO-project 'Carbon farming' van Bos+, werkt RLML als partner om advies en ondersteuning te bieden. We hebben actief gezocht naar geïnteresseerde landbouwers in de regio die openstaan voor (agro-forestry) aanplantingen. In Vlaanderen bestaat er momenteel weinig regelgeving en slechts een beperkt aantal initiatieven om landbouwers te vergoeden voor de opslag van koolstof.

In dit baanbrekende pilootproject wordt gebruikgemaakt van een rekentool die ontwikkeld is door het Instituut voor Landbouw-, Visserij- en Voedingsonderzoek (ILVO). Deze tool schat de hoeveelheid koolstof in die een specifieke aanplant gedurende een langere periode, variërend van 5 tot 20 jaar, kan opslaan. Met metingen willen we vervolgens verifiëren of de rekentool een realistisch beeld schetst. Hierbij wordt zowel ondergrondse als bovengrondse koolstofopslag in overweging genomen, waarvoor de landbouwer een vergoeding ontvangt.

Daarnaast werken we samen met Bos+, ILVO en andere partners om de prijszetting per ton opgeslagen koolstof te onderzoeken die landbouwers kan overtuigen om deel te nemen aan een dergelijk systeem. De financiering is geregeld via het platform 'treecological', waar burgers en bedrijven lokale koolstofopslag bij landbouwers kunnen ondersteunen. De opgedane ervaringen uit dit pilootproject zijn van essentieel belang voor toekomstige regelgeving en de ontwikkeling van een Vlaamse koolstofmarkt.

"Carbon farming gaat niet alleen over het koesteren van het land, het draait om het cultiveren van een duurzame toekomst. Elke geplante boom, elke opgeslagen ton koolstof is een stap naar een groenere en veerkrachtigere wereld. Het is de sleutel tot een duurzamere landbouw en een welvarender toekomst."

- Marco Roegiers (medewerker natuur, landschap en landbouw)

VLAAMSE
LAND
MAATSCHAPPIJ

LANDSCHAP

Foto: bomenrij, Aalter

BOMENPLANNEN

In opdracht van verschillende gemeenten stelde RLML bomenplannen op als onderdeel van het Loket Onderhoud Buitengebied (LOB). Het hoofddoel bij bomenplannen is om middelen, tijd en beheerkennis effectiever in te zetten en beleidsvisies praktisch te vertalen naar terreinonderhoud. De eerste stap om dit te bereiken is het inventariseren van alle bomen op het openbaar domein in het buitengebied van de gemeente, evenals het beoordelen van de lege bermen om het potentieel voor aanplant vast te stellen. Deze informatie dient als basis voor het ontwikkelen van boombeheer- en/of beleidsplannen.

In 2023 heeft RLML bomenplannen opgesteld voor de volgende gemeentes: Eeklo, Kaprijke en Aalter.

Eeklo: De inventarisatie van bomen op het grondgebied van Eeklo is voltooid. Er is onderzoek gedaan naar plantrechten voor zowel lege bermen als bermen met bomen. Momenteel wordt het boombeleidsplan opgesteld.

Kaprijke: De inventarisatie van bomen op het grondgebied van Kaprijke is voltooid.

Aalter: De inventarisatie van bomen op het grondgebied van Aalter is voltooid. Momenteel worden werkschema's en een beheer-visie ontwikkeld.

"Over het algemeen dient een bomenplan als een leidraad voor het effectieve beheer en behoud van bomen, met als uiteindelijke doel het creëren van gezonde, duurzame en aangename leefomgevingen."

- Florence Beel (medewerker LOB)

Foto: Houtsnippers, Eeklo

HOUTIGE BIOMASSA

In het LEADER-project 'Houtige biomassa, de korte keten sluiten', werkt het Regionaal Landschap samen met het plattelandscen-
trum Huysmanhoeve, evenals met Samenwerking voor Agrarische Landschap (SVAL) en Boeren natuur Vlaanderen. Samen streven
we ernaar om van de Huysmanhoeve een voorbeeldlocatie te maken voor het gebruik van lokaal en duurzaam verkregen houtsnip-
pers uit knotbomen en houtkanten.

Naast informatieve sessies en inspirerende demonstraties leggen we de focus op het aanpakken van achterstallig beheer. Dit is van
belang omdat achterstallig onderhoud aan knotbomen vaak problemen veroorzaakt voor eigenaren op het gebied van haalbaar-
heid en veiligheid. Via een groepsaankoop van machinaal knotbeheer proberen we deze elementen terug te brengen naar regulier
beheer.

Door middel van informatieverbreiding, bewustwording en doelgericht beheer hopen we de bestaande kleinschalige
landschapselementen (KLE's) te behouden en te versterken. Als landschapshout naast het leveren van verschillende ecosysteem-
diensten ook economische waarde heeft, kunnen we de duurzaamheid van het project waarborgen.

*"We versnipperen de snoei-resten volledig om ze dan zowel in verse als in gedroogde toestand
lokaal te benutten. Het doel is om de kost van houtkant- en knotboombeheer te verlagen door
economische waarde uit de snoei-resten te halen."*

- Marco Roegiers (medewerker natuur, landschap en landbouw)

RLML IN DE MEDIA

We kwamen met onze landschappelijke projecten in 2023 regelmatig in de media. We geven hier enkele voorbeelden.

Goed Geknot - Infoblad gemeente Kaprijke - september 2023

DUURZAAMHEID & NATUUR

Beheer van knobomen in het landschap

Regionaal Landschap Meetjesland & Leievallei (RLML) zoekt altijd naar knobomen en houtkanten in het landschap die beheer nodig hebben. Daarnaast zoeken we ook mensen uit de strook die in de late herfst en winter buiten willen helpen in het landschap.

Als Regionaal Landschap is het behoud en versterken van het prachtige landschap een van onze belangrijkste taken. De karakteristieke knobomen en houtkanten vormen schitterende lijnvormige structuren in het landschap met tal van (ecologische) functies. Veel van deze kleine landschapsdelmomenten zijn het resultaat van menselijke ingrepen en vereisen regelmatig onderhoud om gezond te blijven. Steeds minder eigenaren zijn in staat, of willen zelf, de nodige onderhoudswerkzaamheden uitvoeren. Onze oplossing: het platform 'Goed Geknot'.

Eigenaars van knobomen en houtkanten kunnen eenvoudig zelf een 'knotopdracht' aanmaken aan de hand van een aantal vragen en recente foto's. RLML beheert de opdrachten en probeert vervolgens een knotteam toe te wijzen. Deze teams nemen contact op en voeren het beheer kwalitatief uit in ruil voor het dikste brandhout.

Knotters die lokaal en duurzaam hout zoeken, kunnen zich via hetzelfde platform aanmelden. Of je nu bekwaam bent in het knotten van bomen of het wilt leren, interesse heb om met vrienden een knotteam te starten, of wilt aansluiten bij een bestaand team - het kan allemaal!

Registreer je op www.goedgknot.be en wij helpen je graag verder! Het knotteam voert de werken vrijwillig uit, in ruil voor het (dik) brandhout. De eigenaar zorgt voor de verwerking van het (fijne) snoeiafval.

Wil je gebruikmaken van het platform of heb je vragen? Neem contact op met onze medewerker: marco.roegiers@rlml.be. Bekijk ook onze gratis knoboombrochure en beheerfiche op de website www.rlml.be/projecten/knobomen. Via de bijbehorende QR-code geven we twee van onze gepassioneerde knotters het laatste woord.

12 | Infoblad gemeente Kaprijke

Bomenplan - facebook gemeente Kaprijke - januari 2023

Houtige biomassa - website gemeente Sint-Laureins - mei 2023

Houtige biomassa - website gemeente Evergem - mei 2023

LANDSCHAP

Bomenplan - facebook NPM - januari 2023

Natuurpunt en Partners Meetjesland vzw
12 januari

Het Regionaal Landschap Meetjesland & Leievallei zoekt vrijwilligers die bomen willen inventariseren in Kaprijke en Aalter. Wie doet mee?

VRT BE
Vrijwilligers met bomenkennis gezocht voor Aalter en Kaprijke: "Om bomen te inventariseren voor gemeentebesturen"

Jij en 2 anderen · 1 keer gedeeld

Geweldig · Opmerking plaatsen · Delen

Houtige biomassa - facebook gemeente Kaprijke - mei 2023

Gemeente Kaprijke
53m

Heb jij bomen staan die binnenkort wel eens geknot kunnen worden? Schrijf je dan in voor de groepsaankoop machinaal knotten van Regionaal Landschap Meetjesland & Leievallei

Machinale knotmarathon

Voor:

- Particulieren
- Landbouwers
- Openbare besturen

Voorwaarden:

- Houtkanten & knotbomenrijen
- Bere

Regionaal Landschap Meetjesland & Leievallei
Gepubliceerd door Frederik Van Beveren · 9 mei om 09:07

Om de kosten van het beheer en het versnipperen van knotbomen en houtkanten te drukken, zetten we onder meer in op een groepsaankoop waarbij machinaal wordt geknot. We richten ons hierbij op particulieren, landbouwers én openbare besturen.

Inschrijven is vrijblijvend en kan tot eind juni! Meer info op <https://www.rlm.be/nieuws/machinale-knotmarathon>

Jij en 1 andere persoon

Geweldig · Opmerking plaatsen · Delen

Behaag je Tuin - website Sint-Laureins - juli 2023

Sint-Laureins

Behaag je tuin

Behaag je tuin met streekeigen planten

Streekeigen planten zijn planten die in België of Nederland van nature voorkomen. Ze zijn aangepast aan de lokale klimaat- en bodemomstandigheden. Het gebruik van streekeigen planten kan tot een meer duurzame tuin leiden. Bovendien kunnen ze bijdragen aan de biodiversiteit en de bestuiving van lokale insecten.

Behaag je Tuin - infoblad stad Eeklo - juli 2023

Behaag je tuin

OMGEVING
Industrielaan 2
09 218 28 40 • omgeving@eeklo.be
www.eeklo.be/wonen

11 SOUWERE STADEN
16 DEELSTATEN

Behaag je Tuin - facebook Lochristi - september 2023

Milieudienst Lochristi
1u

MEETJESLAND & LIEVALLEI

Regionaal Landschap Meetjesland & Leievallei
Gepubliceerd door Frederik Van Beveren · 1u

Behaag je Tuin is een samenaankoop van (fruit)bomen, hagen, houtkanten en klimplanten. Woon je in een van de deelnemende gemeenten? Bestel je plantgoed dan voord... Meer weergeven

Behaag je tuin

Jouw tuin, groot of klein, kan een verschil maken voor natuur en klimaat. Plant een boom, haag of klimplant. Samen zorgen we zo voor meer groen en dat is goed voor mens en dier. Maak van je tuin een fijne plek voor vogels, bijen en vlinders. En geniet zelf ook van de bloesems, het fruit en de schaduw.

Tussen 1 september en 31 oktober kan je plantgoed bestellen via www.behaagjetuin.be. Het plantgoed kan je afhalen op 9 december tussen 9.00 en 12.00 uur in het Stadskantoor, Industrielaan 2.

Het aanbod bestaat ook voor deze derde editie uit gemengde haagpakketten, hoogstamfruitbomen, hoogstamloofbomen, wilgenpoten (knotwilgen) en klimplanten. Het gaat telkens om maximaal autochtone plantgoed. Behaag je tuin is een organisatie van Regionaal Landschap Meetjesland & Leievallei

Meer info
www.rlm.be/aan-de-slag/behag-je-tuin-meetjesland
info@RLML.be

LANDSCHAP

Behaag je Tuin - facebook gemeente Kaprijke - augustus 2023

Gemeente Kaprijke
9m · 🌐

In 2023 organiseert Regionaal Landschap Meetjesland & Leievallei voor de derde keer de samenaankoop van Behaag je Tuin. Ook Kaprijke doet weer mee. Inwoners kunnen van 1 september tot 31 oktober plantgoed bestellen via www.behaagjebuin.be. Het plantgoed wordt verdeeld op 9 december aan het Technisch Depot in de Stationsstraat in Kaprijke.

Het aanbod bestaat ook voor deze derde editie uit gemengde haagpakketten, hoogstamfruitbomen, hoogstamloofbomen, wilgenpoten (knotwilgen) en klimplanten. Het gaat tevens om maximaal autochtoon plantgoed. Meer info over het aanbod op www.rlml.be/aan-de-slag/behag-je-tuin-meetjesland.

Behaag je Tuin - facebook gemeente Maldegem - oktober 2023

Gemeente Maldegem
21 oktober om 08:00 · 🌐

Nog tot 31 oktober kan je streekeigen planten bestellen om van je tuin, groot of klein, een groenere speeltuin te maken voor dieren maar ook voor jezelf.

📌 Doe mee met de samenaankoop 'Behaag je tuin' via www.maldegem.be/behag-je-tuin-2023

🕒 Je bestelde plantgoed kan je op zaterdag 9 december van 9.00 tot 12.00 uur afhalen op ons gemeentelijk verdeelpunt: Bloemestraat 45 in Maldegem.

Regionaal Landschap Meetjesland & Leievallei #Behaagjebuin

Plattelandscentrum - Huysmanhoeve
17u · 🌐

Wist je dat we een groot deel van de Huysmanhoeve verwarmen met snoeiresten? Kom onze biomassaketel bekijken en krijg tegelijk een woordje uitleg over ons groter project rond knotten, duurzaam landschapsbeheer en verwarmen.

- 👉 Zelf ook veel knotwilgen staan? En je wil te weten komen hoe je die goedkoop kan laten snoeien? Of hoe jij zelf ook houtsnippers kan laten maken om je ermee te verwarmen? Kom dan zeker langs.
- 👉 Wanneer? Nu donderdag 30 maart om 13u30
- 👉 Inschrijven doe je bij onze vrienden van Regionaal Landschap Meetjesland & Leievallei hieronder.

RLML.BE

Demo: De veelzijdigheid van knotbomen - van landschap tot energiebron | Regionaal Landschap Meetjesland & Leievallei

Landschapswedstrijd - infoblad Assenede - februari 2023

→ BEWONERSPLATFORM

Heb jij onze 'maaimenietjes' al ontdekt? De 'maaimenietjes' zijn een initiatief van het Bewonersplatform Bassevelde en willen ruimte geven aan een bloemrijk landschap. Ook jij kan deelnemen aan de actie.

Het Bewonersplatform Bassevelde wil hun leefomgeving opfleuren. Dat kan door bloemietjes te planten maar ook door... zeer lui niets te doen. Vele bermen veranderen in ware bloemparadijzen door gewoon te stoppen met maaien of bijvoorbeeld slechts 2 keer per jaar te maaien. Op die manier geef je alle ruimte aan paardenbloemen, madeliefjes, smalle weegbree, biggenkruid, paarse en witte dovenetel, allerhande klavers...

Om de aandacht te vestigen op de fleurige biodiversiteitswaarden van dergelijke graspartijen (bermen, gazons...) fabriceerde het bewonersplatform de zogenaamde 'Maaimenietjes', dat zijn opvallende bordjes die aanduiden waar er (niet) gewerkt wordt aan een bloemrijk grasland. Hun project kreeg een duwtje in de rug als laureaat van de Landschapswedstrijd van Regionaal Landschap Meetjesland en Leievallei (RLML).

Het Bewonersplatform is nu op zoek naar openbare plaatsen, voortuintjes, bermen waar deze bordjes met gunstig bij-effect zouden mogen verschijnen. Interesse in meer bloemen zonder werk? Stuur een berichtje naar bewonersplatform.bassevelde@gmail.com.

Informatiemagazine voor Assenede | maart 2023 | nr. 3

Behaag je Tuin - gemeente Assenede - september 2023

Gemeente Assenede
41m · 🌱

Gratis! 200 bomen, 100 haagpakketten en 100 klimplanten 🌳🌿

Dankzij gemeente Assenede en **Regionaal Landschap Meetjesland & Leievallei** kunnen 400 Assenedse gezinnen gratis plantgoed bestellen 🌱 Samen zorgen we zo voor meer groen en dat is goed voor natuur, mens en dier.

Bestellen kan t.e.m. 31 oktober.
<https://www.assenede.be/.../gratis-plantgoed-per...>

👍👍 Jij en 3 anderen 4 opmerkingen 2 keer gedeeld

🔴 Geweldig 🗨️ Opmerking plaatsen ➦ Delen

Behaag je Tuin - facebook stad Deinze - september 2023

Stad Deinze
1m · 🌱

🌱 Jouw tuin, groot of klein, kan een verschil maken voor ons klimaat. Door een boom, haag of klimplant te planten zorgen we samen voor meer groen.

👉 **Regionaal Landschap Meetjesland & Leievallei** organiseert een samenaankoop 'Behaag je tuin' Via hen kan je kwalitatief en streekeigen plantgoed aan een goede prijs aankopen.

📅 Bestellen kan tot dinsdag 31 oktober. Het hele aanbod kan je vinden via www.riml.be/aan-de-slag/behag-je-tuin-meetjesland

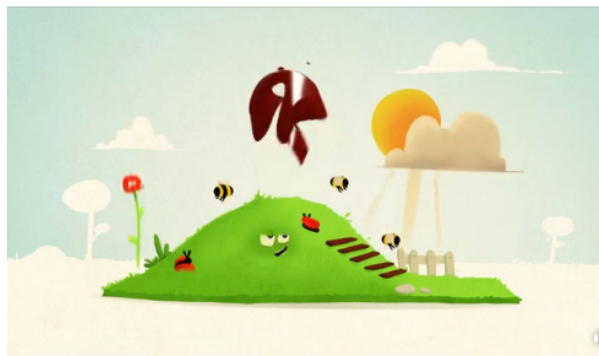

Gestroomlijnd Landschap - De Ratel Natuurpunt - maart 2023

Behaag je Tuin - De Ratel Natuurpunt - maart 2023

Nieuws van het Regionaal Landschap

Project Gestroomlijnd Landschap Vaardeken – Neerschuurbeek

Bovenvermeld provinciaal project omvat o.a. het grondgebied van Poesle, Hansbeka, Merendree en Nevelte. Het biedt eigenaars de kans om met een subsidie (die tot 80% kan gaan !!) op hun grond een houtkant, haag, poel, of hoogstamboomgaard aan te leggen.

Met zo'n realisatie help je de natuur een handje: veel vogels en dieren maken gebruik van deze kleine landschapselementen. Ze zoeken er voedsel, vinden er beschutting of bouwen er hun nestje.

De provincie werkt hierbij samen met het Regionaal Landschap Meetjesland en Leievallei. Daar kan je ook terecht voor meer inlichtingen:

Jonas Pieters jonas.pieters@riml.be
Medewerker natuur, landschap & landbouw
Regionaal Landschap Meetjesland & Leievallei vzw
Oostveldstraat 91, bus 4 | 9900 Eeklo
T 050 70 00 42 | GSM 0478 65 73 32

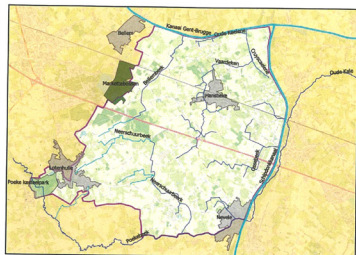

Samenaankoop 'Behaag je Tuin'. Maak het verschil in je eigen tuin.

Regionaal Landschap Meetjesland & Leievallei organiseert samen met 13 van haar partnergemeenten voor de derde keer een samenaankoop van inheemse hagen, houtkanten en hoogstam(fruitt)bomen en klimplanten voor in de tuin.

Van 1 september tot 31 oktober kunnen de inwoners van Aalter, Assenede, Deinze, Eeklo, Evergem, Kaprijke, Uvelegem, Lochristi, Malsdegem, Nazareth, Sint-Laureins, Wachtebeke en Zulte aan interessante prijzen kwalitatief en maximaal autochtone plantgoed bestellen om zo hun eigen tuin te vergroenen.

Met dit streekeigen plantgoed krijgt elke inwoner de kans om de eigen tuin natuurvriendelijker in te richten en zo te zorgen voor een grotere biodiversiteit. Meer bomen in de tuin zorgen ook voor verkoeling bij extreme temperaturen, iets waar we door de klimaatverandering meer nood aan zullen hebben.

Ook insecten, vogels en kleine zoogdieren zullen je dankbaar zijn. Streken verschillen onder meer qua bodemsamenstelling,

waardoor planten en bomen in de ene streek beter gedijen dan in de andere. De samenstelling van het plantgoed werd dan ook aangepast aan onze regio. Tot het aanbod behoren gemengde pakketten voor hagen, houtkanten en vogelbosjes, loofbomen, bomen voor kleinere tuinen, hoogstam(fruitt)bomen, wilgenpoten voor knotwilgen en klimplanten.

Het aanbod

De regionale landschappen en de gemeenten kiezen bewust voor streekeigen soorten omdat ze een ecologische meerwaarde hebben. Streekeigen en autochtone bomen en struiken vertoeven al zeer lang in onze gebieden. Ze zijn aangepast aan de bodem en de leefomstandigheden, waardoor ze grotere overlevingskansen hebben dan ingevoerde soorten. Bovendien is de groei- en bloeyencyclus van deze planten afgestemd op de noden van onze lokale fauna en flora.

Alle verdere info vind je op <https://www.riml.be/nieuws/derde-editie-samenaankoop-behaag-je-tuin>

De Ratel - 3/2023 13

NATUUR

Foto: Kievit

Foto: 19 kunstnesten voor huiszwaluwen, Maldegem

SOORTENBESCHERMING

We behouden, verbeteren en verbinden biotopen om de typische fauna en flora in onze streek te ondersteunen. Denk hierbij aan aanplantingen, de aanleg van poelen, het plaatsen van uilenbakken en het inrichten van vleermuizenverblijven. Maar het gaat niet alleen om fysieke acties; het verstrekken van advies en uitleg over de verschillende soorten en hun leefomgeving is evenzeer van belang. In 2023 hebben we speciale inspanningen geleverd voor zwaluwen en akkervogels.

Samen met de gemeenten Assenede en Deinze hebben we tal van kunstnestjes opgehangen op bekende huiszwaluwenlocaties in Boekhoute en Landegem, waarvan velen snel werden ingenomen. In andere delen van ons werkingsgebied hebben we huis- en boerenzwaluwnesten geleverd aan landbouwers en particulieren bij bestaande kolonies.

Sinds 2022 hebben we ook meerdere oeverzwaluwenkolonies in het Meetjesland, die normaal hun nestgangen graven in steile rivieroeverwanden. Opmerkelijk genoeg voldoen grote zandhopen in de buurt van water ook prima. Zo hebben we landbouwers in Assenede en Sint-Laureins aangemoedigd om hun oeverzwaluwwand te behouden en te onderhouden.

Ter ondersteuning van het LEADER-project Biodiverse Boomgaarden en Hooilanden hebben we nieuwe hoogstamboomgaarden gerealiseerd en oude hersteld. We hebben randbepantingen toegevoegd, poelen gegraven en schoongemaakt voor amfibieën, en tal van nestkasten geplaatst.

*"We zien ze zo graag kwetterend naar hun nestjes vliegen over ons erf
en duizenden vliegen vangen, héérlijk!"*

- Landbouwer

Foto: geruimde poel, Aalter

POELEN

Vroeger werden poelen om diverse redenen in ons landschap aangelegd, zoals het voorzien van water voor landbouwers tijdens drogere periodes en het leveren van drinkwater voor vee in de zomer. Helaas verloren poelen in de 20^e eeuw hun economische functie en werden ze vaak gedempt. Dit had niet alleen gevolgen voor ons landschap, maar ook voor de biodiversiteit. Maar liefst 70 % van onze inheemse Europese soorten is nauw verbonden met poelen, waarvan een aanzienlijk deel zeldzaam en beschermd is.

Belangrijk voor plant en dier

Met de opwarming van het klimaat worden poelen in ons landschap steeds belangrijker als toevluchtsoorden voor biodiversiteit, vooral tijdens drogere zomers. Ze voorzien niet alleen drinkwater voor verschillende soorten, maar spelen ook een cruciale rol in het voortbestaan van zeldzame planten die gedijen in natte graslanden. Poelen kunnen dienen als essentiële habitats tijdens langdurige droogteperiodes, waarbij deze planten migreren naar de poeloever en later het omliggende grasland herkoloniseren.

Naast het overbruggen van droge periodes kunnen poelen ook overtollig water bufferen tijdens periodes van extreme neerslag, waardoor lokale overstromingen worden vermindert. In het kader van de projecten Gestroomlijnd Landschap en Soortenbescherming van de Provincie Oost-Vlaanderen hebben we dit jaar 7 nieuwe poelen aangelegd en 3 verlande poelen hersteld, met een totale oppervlakte van 1650 m² aan poelen.

"Het is geweldig om te merken dat er steeds meer aandacht gegeven wordt aan de waarde die poelen hebben voor tal van nuttige soorten!"

- Lars Dekeyser (medewerker natuur, landschap en landbouw)

Foto: (onder meer) juveniele kamsalamander, Aalter

LEVEN IN DE POEL: KAMSALAMANDER

Jaarlijks slaan we de handen ineen met het Agentschap Natuur en Bos (ANB) om maatregelen te treffen ter bescherming van kritische doelsoorten. Deze bedreigde soorten hebben onze hoogste prioriteit. Ze fungeren vaak als parapluoorten, waarbij bescherming van hen tevens bijdraagt aan het behoud van andere soorten. De kamsalamander is zo een bedreigde soort en staat bekend als het 'waterdraakje' vanwege de opvallende rugkam bij mannetjes tijdens de paartijd.

Om de kamsalamander te beschermen, brengen we nauwkeurig populaties en verspreiding in kaart. Monitoring van deze salamanders is essentieel voor gerichte beschermingsmaatregelen en optimalisatie van hun leefgebied. Samen met het ANB monitoren we hen in het leefgebied rond Aalter, ten zuiden van het Drongengoedbos. Dit omvat het uitzetten van speciale amfibieënfuiken in maart, wanneer volwassen salamanders naar poelen trekken voor de voortplanting. We tellen en fotograferen de salamanders, wat individuele opvolging en populatiegrootte-inschatting mogelijk maakt.

In juli inventariseren we opnieuw poelen waar in maart salamanders zijn waargenomen, deze keer gericht op de aanwezigheid van larven om het voortplantingssucces te bepalen. Dit jaar hebben we een nieuwe poel gegraven en een verlande poel nabij het leefgebied opgewaardeerd om de verspreiding van de soort te bevorderen. Actieve inzet voor het creëren van geschikte biotopen gebeurt door landschappelijke verbindingen zoals het aanleggen van een takkenril en het aanplanten van KLE's. Om de gemeenschap te betrekken, organiseerden we in 2023 een informatief moment over de 'Meetjeslandse waterdraakjes'.

Ook in het Leen blijkt een relict te zijn van een voormalige kamsalamanderpopulatie. In samenwerking met het ANB geven we advies over optimalisatie van aanwezige waterpartijen en de locaties voor nieuwe poelen.

"Tijdens de monitoring wordt steeds duidelijk waarvoor we ons inzetten. Het bleek een goed jaar voor de kamsalamander: tijdens de monitoring in het voorjaar vonden we in vergelijking met de voorbije jaren meer kamsalamanders en in juli vonden we ook meer larven."

- Lars Dekeyser (medewerker natuur, landschap en landbouw)

Foto: appelbloesem, Deinze

BIODIVERSE HOOGSTAMBOOMGAARDEN

Het LEADER-project 'Biodiverse Boomgaarden en Hooilanden' zorgt voor het herstel en de bevordering van de biodiversiteit in oude hoogstamboomgaarden door middel van aangepast beheer en de aanleg van nieuwe boomgaarden bij particulieren, landbouwers en gemeenten.

In 2023 hebben we al vijf boomgaarden kunnen realiseren, elk met hun eigen waarde en eigenheid. De boomgaarden variëren in grootte van 12 tot 40 fruitbomen. Die worden geflankeerd door poelen, houtkanten en hagen en gecombineerd met takkenrillen of nestkasten. We overwegen elke mogelijke maatregel om het biodiverse karakter van de boomgaard of het hooiland te bevorderen.

De samenwerking met vzw Natuurpunt en Partners Meetjesland, die verantwoordelijk is voor de inventarisatie van de bestaande boomgaarden, heeft geleid tot interessante inzichten en spectaculaire aantallen soorten. Op basis van deze gegevens formuleren zij een passend beheeradvies voor de eigenaars, zodat de boomgaard en het hooiland maximaal kunnen floreren.

Daarnaast hebben we ook een zeiscursus, knot- en hakhoutcursus georganiseerd binnen het project, en enkele educatieve podcasts en een bijenspel geproduceerd.

"Fruitboomgaarden bieden heel wat kansen voor het verhogen van de biodiversiteit. Al te vaak worden deze niet optimaal benut. We zetten met dit project in op de aanleg en het beheer van boomgaarden en hooilanden waarbij, na analyse, met gerichte ingrepen het biodivers karakter versterkt wordt."

- Jonas Pieters (medewerker natuur, landschap en landbouw)

NATUUR

Foto: Kievitseren, Evergem

RELATIE LANDBOUW-NATUUR

In politieke debatten lijken natuur en landbouw soms tegenover elkaar te staan. Toch kunnen ze elkaar versterken. Denk aan wilde bestuivers die van natuurgebieden naar landbouwgrond migreren, waardoor de vruchtenproductie stijgt. Ook akker- en weidevogels, verbonden met kleinschalige Vlaamse landbouw, spelen een rol.

Project Geïntegreerd Faunaplan

Het Europese LEADER-project 'Geïntegreerd Faunaplan' zocht innovatieve win-win situaties voor natuur en landbouw. We identificeerden gewenste (kieviten, reëen, bestuivers, roofinsecten) en minder gewenste soorten (duiven, kraaiachtigen, plaaginsecten) en zochten naar een beter evenwicht voor zowel landbouw als natuur. Diverse maatregelen werden getest, zoals het inzaaien van bloemenranden (0,88 ha) ter bevordering van plaagbestrijdende roofinsecten.

Beschermingsacties voor kieviten bleken succesvol, vooral het opsporen van nesten met een drone met warmtecamera. In totaal werden 14 nesten gevonden en beschermd. Samenwerking met vrijwilligers, wildbeheereenheden en landbouwers blijft cruciaal voor optimale nestbescherming. Een ander geslaagd experiment was het inzaaien van rolklaver op akkers voor kieviten. Dit verbetert de bodem en biedt een ideale broedplek. In ons Regionaal Landschap werd 3,6 hectare rolklaver ingezaaid. De Vlaamse Landmaatschappij heeft interesse om deze maatregel op te nemen in beheerovereenkomsten voor landbouwers ter versterking van de landbouwnatuur. Deze rolklaverpercelen tonen potentieel voor zowel landbouwers als kieviten, maar verdere tests zijn nodig.

"Het is geweldig om te zien hoe verschillende maatregelen voor de gewenste soorten ook positief blijken te zijn voor tal van andere bedreigde soorten. Denk maar aan de patrijzen in de bloemenranden of de vele bestuivers op de rolklaverpercelen."

- Lars Dekeyser (medewerker natuur, landschap en landbouw)

FAUNAPLAN

NATUUR

RLML IN DE MEDIA

We kwamen met onze projecten rond natuur in 2023 regelmatig in de media. We geven hier enkele voorbeelden.

Soortenbescherming - website stad Deinze - maart 2023

Soortenbescherming - facebook stad Deinze - maart 2023

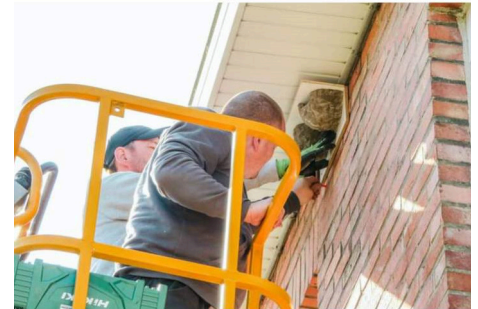

Soortenbescherming - Natuur & Landschap - januari 2023

The collage features a background of yellow autumn leaves. On the left, a photo shows a person in a blue shirt standing next to a tree with a birdhouse attached to it. Below this photo is the caption '(foto: Hélène Quidé)'. On the right, a photo shows a person on a yellow ladder working on a brick wall. Below this photo is the caption '(foto: Ludo C)'. In the center, there is a text box with the heading 'Nestgelegenheid voor steenuil (Eeklo)'. The text reads: 'Het stedelijk natuurgebied de Vrombautput bestaat uit een grote waterplas, omgeven door kleine landschapselementen en weilanden. Het Regionaal Landschap Meetjesland en Leievallei, stad Eeklo en de Vogelwerkgroep Noord-Oost-Vlaanderen hingen vorige maand een steenuilennestkast op in dit gebied. Benieuwd of de steenuilen de kast geschikt vinden als woonplaats... www.rlml.be/nieuws/steenuilennestkast-te-huur-in-eeklo'. The number '16' is visible in the bottom left corner.

Zaad op Maat - Facebook gemeente Lochristi - januari 2023

→ MILIEU

Help de huiszwaluw en hang een kunstnestje op

Het gaat niet zo goed met de huiszwaluw. Daarom slaan de gemeente, Regionaal Landschap Meetjesland en Leievallei de handen in elkaar om de huiszwaluw te helpen. Hang jij ook een kunstnestje op?

Huiszwaluwen zijn gezellige, mooie en nuttige toeges. Helaas gaat het al lang niet zo goed meer met de huiszwaluw. Niet alleen het verminderde aanbod van insecten, maar ze duizenden van verstoren elke dag, maar ook het gebrek aan goede nestgelegenheden en soms gebrek aan modder om hun nestjes te bouwen, vormen een groot probleem.

In Boekhoutte zijn er nog enkele nesten in de omgeving van de Noordstraat. Net zoals wij Vlamingen, hebben huiszwaluwen een baksteen in hun maag. Ze zijn zeer houdbaar en willen in de lente telkens weer naar hun vaste kolonie.

Gemeente Assenede en Regionaal Landschap Meetjesland en Leievallei slaan daarom de handen in elkaar om de huiszwaluw te helpen. We bieden gratis kunstnestjes aanbieden én laten die ophangen door Kiemkracht (Pronatura).

We mikken daarbij vooral op huizen die er nog geen hebben, desnoods met nestplankjes erbij om het tijdelijk probleem letterlijk op te vangen. Heeft jouw woning al huiszwaluwen te gast en wens je nog enkele nestjes bij te hangen? Wees welkom!

Voorwaarden

Je woning moet beschikken over een brede dakgoot. Liefst wit, maar dat is geen absolute voorwaarde. We checken elke mogelijke locatie vooraf. Vergeet ook niet dat de gemeente bijkomende ondersteuning biedt. Voor het in stand houden van een huiszwaluwkolonie wordt jaarlijks een subsidie verleend van € 10,00 euro per nest met een minimum van € 25,00 en een maximum van € 100,00 per adres.

MEETJESLAND & LIEVALLEI
Regionaal Landschap

Interesse om de huiszwaluw een handje te helpen?
Stuur dan gewoon een mailtje met jouw naam en adres naar: helema.guide@rlml.be. We nemen verder contact met je op en houden je op de hoogte van het ophangtijdstip, vóór de aankomst van de zwaluwen, ergens in maart.

6 | de Bellman

Geïntegreerd Faunaplan - infoblad gemeente Kaprijke - mei 2023

Subsidies om de Kievit te helpen

De Kievit gaat sterk achteruit in Vlaanderen. Er zijn dan ook inspanningen nodig om de resterende Kievitpopulatie te beschermen. Regionaal Landschap Meetjesland & Leievallei zoekt landbouwers die willen meewerken aan nestbescherming in onze regio. Als landbouwer kan je zelfs 50 euro per beschermd nest ontvangen.

Zie je regelmatig Kieviten landen op eenzelfde plek of je akker? Probeer dan eerst zelf het nest te vinden. Kan je het nest niet onmiddellijk vinden? Dan biedt RLML hierbij advies en hulp. Enkel met jouw toestemming wordt er actie ondernomen om het nest te beschermen. Contact: lars.dekeyser@RLML.be of 0474 63 12 90.

FAUNAPLAN

Speciale wand moet overzwaluwen teruglokken naar nieuw industrieterrein Maldegem

Op het nieuwe industrieterrein tussen Maldegem en Adegem is een kunstmatige wand geplaatst, waar overzwaluwen kunnen broeden. Vorig jaar streken dertig paren neer in de zandhopen die er lagen voor de aanleg van het industrieterrein. Maar aangezien die grotendeels verdwenen zijn, hopen ze nu dat de overzwaluwen in de nieuwe constructie hun nesten gaan maken.

Radio 2, Geert Houck
ma 17 apr 15:39

In Maldegem is een wand gemaakt waarin overzwaluwen kunnen broeden. De constructie komt er op enkele honderden meter van de plaats waar ze vorig jaar hun nest maakten. Toen streken zo'n dertig paren neer in de zandhopen die er lagen om het industrieterrein te bouwen. Maar die zandhopen verdwijnen om plaats te maken voor bedrijven.

Overzwaluwen overwinteren in Afrika, maar vliegen naar onze streken om te broeden. "Oorspronkelijk werd de aanleg van een nieuwe zandheuvel beoogd, maar aangezien een dergelijke zandheuvel jaarlijks moet worden afgegraven om een steile helling te voorzien werd overgegaan naar het plaatsen van een kunstmatige overzwaluwwand", zegt Lars De Keyser van het Regionaal Landschap.

Broedplaatsen onder druk

"Na het plaatsen van de overzwaluwwand hebben we afspraken gemaakt met de lokale Vogelwerkgroep Noord-Oost-Vlaanderen om de nestplaatsen klaar te maken voor de komst van de overzwaluwen", gaat De Keyser verder. "De vrijwilligers van de werkgroep plaatsen rivierzand in de nestplaatsen achter de nesttunnel om de nesten zo aantrekkelijk mogelijk te maken voor de zwaluwen. Bovendien heeft een dergelijke kunstwand het voordeel dat de jongen van de overzwaluwen makkelijk geringd kunnen worden. De wand kan namelijk open langs de achterkant en ook elk nest kan individueel worden geopend langs die kant. Er is plek voor 51 nesten in de wand. Momenteel is het nog wat te vroeg om te zien of ze zullen terug keren."

De overzwaluw heeft het alsmar moeilijker om geschikte broedplaatsen te vinden. "Die zoeken ze in de alkalivende oevers van meanderende waterlopen, maar doordat rivieren steeds meer worden recht getrokken, zijn er steeds minder van die plekken te vinden", besluit Lars De Keyser. In Evergem en in Nederland staan er al dergelijke wanden. Daar zijn de resultaten alvast positief.

Soortenbescherming - facebook stad Deinze - februari 2023

Gemeente Assenede

Steeek een handje toe! help de huiszwaluw door een gratis kunstnestje op te hangen!

De huiszwaluwen hebben het steeds moeilijker om goede nestjes te vinden en te bouwen. Gemeente Assenede en Regionaal Landschap Meetjesland & Leievallei slaan daarom de handen in elkaar. Wie wil, kan een gratis nestje laten ophangen.

Je krijgt er zelfs bijkomende ondersteuning voor!

Check de voorwaarden en alle info op onze website: https://www.assenede.be/_/2/huiszwaluwenactie-in-boekhoutte

#verrassendassenede #helpendehandjes #huiszwaluw

ASSENEDEBE
Huiszwaluwenactie in Boekhoutte
In samenwerking met Regionaal Landschap Meetjesland & Leievallei.

HOME • DIENSTEN EN OPENINGSIJUREN • EVENEMENTENLOKET • MELDINGEN EN KLACHTEN • ASSENEDE TV • **UIT in Assenede**

HOME • NIEUWS • HUISZWALUWENACTIE IN BOEKHOUTE

HUISZWALUWENACTIE IN BOEKHOUTE

Geplaatst op 02/02/2023

In samenwerking met Regionaal Landschap Meetjesland & Leievallei.

HUISZWALUWENACTIE IN SAMENWERKING MET REGIONAAL LANDSCHAP MEETJESLAND EN LIEIEVALLEI

Binnenkort krijg je misschien weer bezoek van gezellige, mooie en nuttige logeess.

Huiszwaluwen vinden elk jaar de weg naar een van de beste hotspots in het Meetjesland. zo zijn er in **Boekhout** nog enkele nesten in de omgeving van de Noordstraat.

Niet zoals wij Vlamingen, hebben ze een baksteen in hun maag. Ze zijn zeer honkvaast en willen in de lente telkens weer naar hun kolonie die er al decennia lang hun vaste stek is.

Helaas gaat het ook al lang niet goed meer met de huiszwaluwen. Niet alleen het verminderde aanbod van insecten, waar ze duizenden van verorberen elke dag, maar ook het gebrek aan goede nestgelegenheden en soms gebrek aan modder om hun nestjes te bouwen.

Gemeente Assenede en Regionaal Landschap Meetjesland en Leievallei slaan de handen in elkaar en zullen gratis kunstnestjes aanbieden én laten ophangen door Kiemkracht (Pronatura)

Misschien heeft jouw woning al huiszwaluwen te gast en wens je nog enkele nestjes bij te hangen?

Maar vooral de huizen die er nog geen hebben, willen we voorzien van kunstnestjes, desnoods met mestplankjes erbij om het tijdelijk probleem letterlijk op te vangen...

Je woning moet wel beschikken over een brede dakgoot, liefst wit, maar dat is geen absolute voorwaarde. We checken elke mogelijke locatie vooraf.

Vergeet ook niet dat de gemeente bijkomende ondersteuning biedt: Voor het in stand houden van een huiszwaluwkolonie wordt jaarlijks een subsidie verleend van € 10,00 euro per nest met een minimum van € 25,00 en een maximum van € 100,00 per adres!

INTERESSE OM DE HUISZWALUWEN EEN HANDJE TE HELPEN?

-> Gewoon een mailje sturen met jouw naam en adres naar: helene.guude@rml.be.

We nemen dan verder contact met jou op en houden je op de hoogte van het ophangtijdstip, vóór de aankomst van de zwaluwen, dus ergens in maart.

Bekijk [hier](#) alvast de zwaluwenbrochure of check de [website van RML](#).

3 minuten geleden

👉 De Kievit gaat sterk achteruit in Vlaanderen. Er zijn dan ook inspanningen nodig om de resterende Kievitenpopulatie te beschermen. **Regionaal Landschap Meetjesland & Leievallei** zoekt landbouwers die willen meewerken aan nestbescherming in Zulte. Als landbouwer kan je zelfs 50 euro per beschermd nest ontvangen!

👉 Zie je regelmatig Kieviten landen op eenzelfde plek op je akker? Probeer dan eerst zelf het nest te vinden. Kan je het nest niet onmiddellijk vinden? Dan biedt **Regionaal Landschap Meetjesland & Leievallei** hierbij advies en hulp. Enkel met jouw toestemming wordt er actie ondernomen om het nest te beschermen.

zulte.be

Subsidies om de Kievit te helpen | Zulte

👍 Vind ik leuk 💬 Opmerking ➦ Delen

Schrijf een opmerking...

4 februari om 10:00

Kijk eens daar, zo in de verte ... wat zie je? De lente komt stilaan piepen. Kijk je ook uit naar het seizoen vol geuren, kleuren en gefladder? Dan is deze groepsaankoop misschien wel iets voor jou!

- Je kan kiezen uit een mengsel voor bijen en akkervogels.
- Met de zaad-op-maatactie werd er 41 kg bloemenzaad gezaaid.
- Bestel jouw zaigoed voor 17 februari via <https://www.rml.be/agenda/zaad-op-maat-2023>.

Meer informatie: <https://www.lievegem.be/nieuws/bestel-jouw-bloemenzaigoed>.

Zaad op maat' is een actie van **Regionaal Landschap Meetjesland & Leievallei**.

Samenaankoop zaadmengsels voor bijen en akkervogels

Zaad op maat

Jouw tuin, groot of klein, kan een verschil maken voor natuur en klimaat. Een bloemenrand oogt niet alleen mooi, maar is een heerlijk buffet voor bijen, vlinders en andere insecten. Op hun beurt genieten ook (akker)vogels van het aanbod aan voedsel (insecten en zaden) en dekking.

Bij het Regionaal landschap Meetjesland en Leievallei kan je dit jaar zaaigoed bestellen voor bloemrijke hoekjes. Zowel landbouwers, verenigingen, imkers, jagers, particulieren, ... kunnen zaadmengsels (0,5 kg, 1 kg of 5 kg) bestellen via www.rlml.be, dit **vanaf 13 januari tot 17 februari**. De bestelde zadenmengsels kunnen van 27 maart tot en met 7 april worden afgehaald bij een gemeentelijk afhaalpunt. 🌱

Zaad op Maat: samenaankoop bloemenmengsels

Na de geslaagde actie 'Behaag je tuin' van Regionaal Landschap Meetjesland & Leievallei kan je opnieuw een samen-aankoop doen. Dit keer gaat het om een zaaigoed voor bloemrijke hoekjes. Doe je ook mee met de bloemenaankoop?

Online bestellen

Jouw tuin kan een verschil maken voor natuur en klimaat. Een bloemenrand oogt niet alleen mooi, maar is een heerlijk buffet voor bijen, vlinders en akkervogels. Via de samenaankoop kan je 2 soorten zaadmengsels bestellen: een voor akkervogels en een voor bijen. Bestellen kan per 0,5 kg, 1 kg en 5 kg. Doe het voor 17 februari via de website.

Info en afhaalpunt

Je kan je bloemenzaad afhalen van 27 maart tot 7 april in Administratief Centrum Evergem (Fortune De Kokerlaan 11). Met vragen over het bloemengoed kan je terecht bij Regionaal Landschap Meetjesland & Leievallei.

rlml.be

Gemeentebestuur Aalter
3 d

Regionaal Landschap Meetjesland organiseert een samenaankoop bloemenzaad. Ook Aalteraren kunnen meedoen. <http://ow.ly/FOIR50MIG0p>

Zaad op maat

Jij en 3 anderen · 1 opmerking · 3 keer gedeeld

Leuk · Opmerking plaatsen · Delen

Schrijf een opmerking...

Regionaal Landschap Meetjesland & Leievallei
Bedankt voor het delen! PS: onze naam is in 2022 een beetje langer geworden: Regionaal Landschap Meetjesland & Leievallei.

Leuk · Beantwoorden · 1 min

Eeklo
17 januari om 10:00

Jouw tuin, groot of klein, kan een verschil maken voor natuur en klimaat 🌱

Een bloemenrand oogt niet alleen mooi, maar is een heerlijk buffet voor bijen, vlinders en andere insecten!

Bestel daarom je bloemenmengsel via een voordelige samenaankoop!

Alle info op www.eeklo.be/zaad-op-maat.

Zaad op maat

Jij en 11 anderen · 4 keer gedeeld

Geweldig · Opmerking plaatsen · Delen

EDUCATIE & PARTICIPATIE

Foto: Bogaardendag, Deinze

Foto: aanplantingen bij WZC De Linde, Lievegem

NATUUR & GEZONDHEID: ZILVERGROEN

Het PDPO-project 'Zilvergroen' heeft als doel ouderen in woonzorgcentra, vooral personen met dementie, meer in contact te brengen met de natuur. In 2021 werd een eerste fase afgerond, namelijk de ontwikkeling van de natuurrugzak. Deze natuurrugzakken brengen de natuur binnen bij ouderen en scheppen de mogelijkheid om met beperkte mobiliteit in de buitenlucht aan natuurbeleving te doen.

Vergroening van buitenruimtes

In 2022 zijn participatieve trajecten gestart met woonzorgcentra om hun buitenruimtes te vergroenen. In de winter van 2022 zijn de eerste bomen en heesters geplant bij WZC Veilige Have, gevolgd door WZC De Linde begin 2023. In samenwerking met vrijwilligers, medewerkers en bewoners zijn kruidige en bloeiende planten aangeplant. De tuinen zijn feestelijk geopend en trokken de aandacht van de pers en VRT nieuws. Beide woonzorgcentra hebben nu biodiverse, klimaatbestendige en dementievriendelijke buitenruimtes op voormalige grasvelden. Een gids over het participatieproces, mogelijke trajecten en het ontwerpproces voor dementievriendelijke tuinen is beschikbaar op de RLML-website.

Rolstoel- en rollatoroegankelijke routes

Het derde aspect omvatte het inventariseren en uitzetten van rolstoel- en rollatoroegankelijke routes in ons werkingsgebied. Het doel van twee wandelingen per gemeente is bereikt. De routes zijn online beschikbaar als pdf-documenten en gpx-bestanden voor download.

"In een dementievriendelijke tuin is het belangrijk om de zintuigen te prikkelen: bij de plantenkeuze zijn de geur, kleur en smaak dan ook erg belangrijk. Giftige planten gebruiken we uiteraard niet."

- Thaisa Van Speybroeck (medewerker educatie & participatie)

Foto: Spreukenwandeling, ELZ Meetjesland

GROENE VEERKACHT

Tijd doorbrengen in de natuur heeft een positieve invloed op zowel je fysieke als mentale gezondheid. Met het project 'Zilvergroen' komen we vooral tegemoet aan de noden van ouderen in woonzorgcentra, al dan niet met dementie. Het project 'Groene Veerkracht' richt zich op alle leeftijdsgroepen en focust op de rol die natuur kan vervullen voor de mentale gezondheid.

De subsidies voor dit project verkregen we dankzij de Warmste Week van december 2021. In 2022 werden vormgeving en uitvoering verkend, partners gezocht en zes locaties geselecteerd om mogelijke inrichtingen te doen. In 2023 konden we overgaan tot actie.

In 2023 werden deze plekken ingericht met unieke zitelementen (zogenaamde veerkrachtige banken), mindfulness-oefeningen en postbusjes voor zorgen en adviezen. Partners in dit project waren Psychiatrisch Ziekenhuis Sint-Jan (Eeklo), Huyse Nestelt vzw (Eeklo), OBC De Waai (Eeklo), De Ceder (Deinze), WZC Sint-Eligius (Lochristi) en WZC Sint-Vincentius (Kaprijke).

Tiendaagse van de geestelijke gezondheid

De eerste tien dagen van oktober vond de '10-daagse van de Geestelijke Gezondheid' plaats. Een initiatief dat mentaal welbevinden in de kijker plaatst. We boden vooral communicatieve ondersteuning voor de spreukenwandeling van Eerstelijnszones Oost- en West-Meetjesland en zetten de veerkrachtige banken in de kijker.

"Stress en tegenslag maken deel uit van ons leven en kunnen je soms serieus uit evenwicht brengen. Veerkracht is het vermogen om terug te veren na tegenslagen en je aan te passen aan stress of negatieve veranderingen. Je kan je veerkracht voor een stuk zelf versterken, maar ook je omgeving speelt hierin een rol."

- Griet De Paepe (stafmedewerker Eerstelijnszone Meetjesland)

Foto: kanaal Gent-Terneuzen

AANTREKKELIJKE STADSRAND

Het LEADER-project 'Aantrekkelijke Stadsrand' wil de diversiteit van het landschap ten westen van het kanaal Gent-Terneuzen benadrukken. De combinatie van industrie, landbouw en natuur heeft een uniek karakter dat door middel van landschapsbeleving en toeristische initiatieven op cocreatieve wijze extra aandacht zal krijgen. In samenwerking met partners worden belevingspunten verbonden met fietsnetwerken.

Selectie van locaties

Op participatieavonden gaven bewoners en ondernemers input voor mogelijke locaties en projecten. Uit deze input werden 11 centrale locaties geselecteerd, verspreid over het projectgebied. Deze 11 locaties werden verdeeld onder de partners om telkens een trekkersrol op te nemen. RLML leidt de deelprojecten bij de Vinderhoutse bossen en de Molenmeers. Gemeente Lievegem is betrokken in de ontwikkeling van deze locaties.

In 2024 brengen we alle partners samen, inclusief geïnteresseerde burgers, om het project verder te ontwikkelen. Het doel is een aantrekkelijke stadsrand te creëren met betrokkenheid van de gemeenschap.

"Participatie is erg belangrijk voor het slagen van dit project. De participatiemomenten leveren niet alleen waardevolle inzichten op, ze versterken ook de gemeenschapsbetrokkenheid."
– *Thaïsa Van Speybroek (medewerker educatie & participatie)*

Europees Landbouwfonds
voor Plattelandontwikkeling:
Europa investeert
in zijn platteland

provincie
Oost-Vlaanderen

EDUCATIE & PARTICIPATIE

Foto: Speel erop Bos, Eeklo

BREDE VISIE OP EDUCATIE

Regionaal Landschap Meetjesland & Leievallei zet zich in voor natuur- en milieueducatie voor alle leeftijden.

Educatie voor kinderen

Het Speel Erop Bos-evenement, in samenwerking met Gezinsbond, Het Leen, Natuurpunt en Partners Meetjesland en Rode Kruis Vlaanderen, stimuleert gezinnen om de natuur te ontdekken en in het bos te spelen. In 2023 vernieuwde RLML de communicatiekanalen en organiseerde niet-schoolse natuureducatieve activiteiten op de dag zelf.

In de ontwikkeling van een duurzaam educatief pakket over boomgaarden lag de focus op educatie rond bijen. Naast een podcast werd een educatief gezelschapsspel ontwikkeld en getest op een school in Deinze. Als onderdeel van het educatieve pakket over boomgaarden werd een tweede podcastaflevering opgenomen: een interview met een vleermuis. Hierin worden eigenschappen, feiten en fabels rond vleermuizen verklaard, samen met hun interactie met natuur en mens.

Educatie voor volwassenen

In 2023 lag de nadruk op educatie voor volwassenen met cursussen voor het beheer van kleine landschapselementen, waaronder een zeiscursus en een knotcursus, die snel volgeboekt waren. Daarnaast werd op verzoek van het project Klimaatgezonde Scholen en de MOS-werking van de Provincie Oost-Vlaanderen een vervolgworkshop 'outdoor education' ontwikkeld. Leerkrachten werkten samen aan lessen in een natuurlijke omgeving, waarbij de vervolgworkshop hen de nodige basis gaf om zelfzeker aan de slag te gaan.

"Naar aanleiding van een interne discussie over het nut van onze groepsaankoop 'Zaad op Maat' werd een inspiratiedag georganiseerd waarop vier experts als sprekers werden uitgenodigd omtrent het thema 'bloemenzaden'. Deze lichten we apart toe."

- Thaisa Van Speybroek (medewerker educatie & participatie)

Foto: Inspiratiedag, Aalter

INSPIRATIEDAG BLOEMENMENGSELS

Op de inspiratiedag 'Bloeiende perspectieven op het inzaaien van bloemenmengsels' van 19 oktober in Aalter, brachten vier sprekers een genuanceerd verhaal over de praktijk van bloemenmengsels inzaaien voor biodiversiteit. De doelgroep bestond vooral uit gemeentelijke omgevingsambtenaren, imkers en mensen van wildbeheereenheden. We mochten 58 geïnteresseerden verwelkomen.

Joachim Mergeay, onderzoeker bij het Instituut voor Natuur- en Bosonderzoek (INBO), benadrukte dat versnippering van leefgebieden en de overvloedige stikstof in de bodem in België de diversiteit van inheemse bloemen beïnvloeden. Hij stelde dat translocaties van planten met zorg moeten uitgevoerd worden om genetische diversiteit te behouden. Openbaar groen wordt vaak ingezaaid met bloemenstroken, maar gemeenten moeten zich bewust zijn dat ze daarmee vooral de esthetische waarde en niet zozeer de biodiversiteitswaarde verhogen. Efficiënter beheer en maaien op het juiste tijdstip zijn duurzamere alternatieven dan het inzaaien.

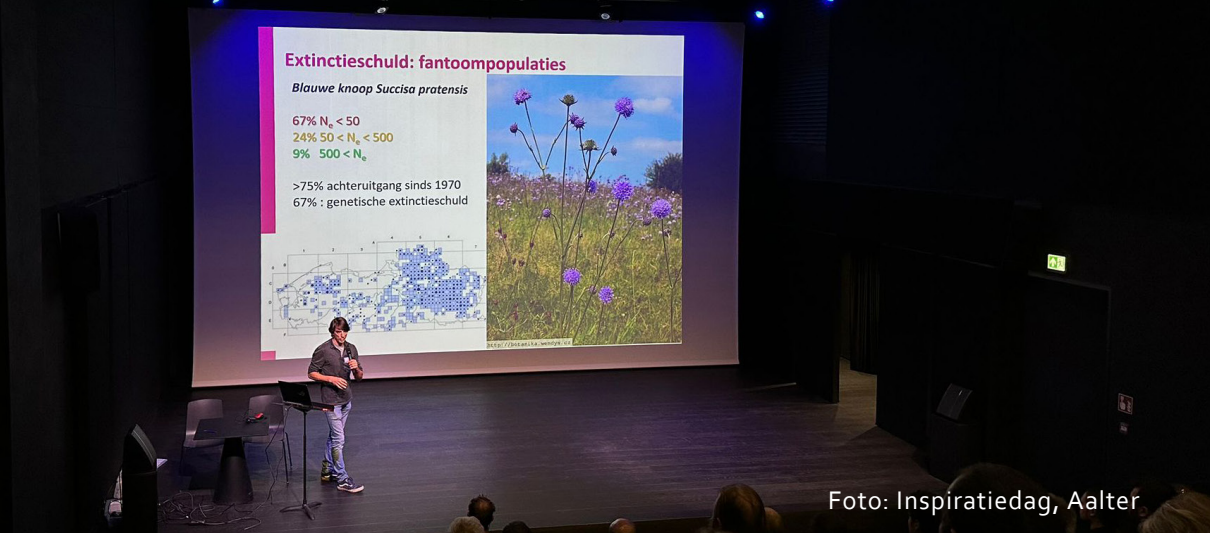
Arnout Zwaenepoel is plantencoloog en werkt bij de West-Vlaamse Intercommunale. Hij benadrukte het belang van vermijden van floravervalsing. Vaak als onkruid beschouwde planten blijken waardevol te zijn voor biodiversiteit, en lokale inheemse zaden zijn van cruciaal belang.

Matti Pisman is doctor in de toegepaste biologische wetenschappen biodiversiteitsmedewerker bij Regionaal Landschap Westhoek. Hij legde uit dat inzaaien van bloemenstroken niet altijd de beste oplossing is. De impact varieert per soort, en een continue bloei-periode van lente tot herfst is ideaal voor bestuivers. Locatie en plantenkeuze zijn cruciaal.

Annelies Jacobs van Natuurpunt Studie benadrukte het belang van het behoud van zaden om de genetische diversiteit te waarborgen. Ze waarschuwde tegen ondoordacht inzaaien en pleitte voor doordacht beheer boven. Bloemenstroken aanleggen en mengsels inzaaien kunnen een bijdrage leveren aan biodiversiteit, maar met aandacht voor locatie, plantenkeuze en duurzaam beheer.

"De sprekers waren goed op elkaar afgestemd en bij de overheden is hier en daar hopelijk de kiem gelegd voor een ander beheer."

– Gaea Rysselaere (Natuurpunt en Partners Meetjesland)

Foto: Landsdijk, Assenede

DORP-KERN-GEZOND

Dankzij het LEADER-project 'Dorp-Kern-Gezond' worden in samenwerking met Bos+ en Logo Gezondplus verwaarloosde buurtpleintjes nieuw leven ingeblazen. Assenede, Eeklo en Sint-Laureins zijn pioniers in dit project binnen het Meetjesland.

Op 19 april 2023 werd het pleintje van Sint-Margriete (Sint-Laureins) feestelijk gedoopt en werd de nieuwe naam bekend gemaakt: het Sint-Margenietenplein, verwijzend naar de uitnodiging aan bewoners, toeristen, passanten... om er te genieten. Aangezien de invulling van het pleintje in nauwe samenwerking is gebeurd met de aangrenzende school, vond de opening van het pleintje plaats op de Buitenspeeldag.

De feestelijke opening van het Landsdijkplein in Assenede ging hand in hand met de renovatie van het aangrenzende zaaltje. Gemeente Assenede voerde de renovatie uit, aangevuld met het project 'Goed Leven op de Landsdijk' van COMEET, in samenwerking met bewoners. Dit project liep parallel met het project Dorp-Kern-Gezond. De aanplant van het plein gebeurde in samenwerking met een grote groep bewoners van de Landsdijk. De plaatsing van de bolbaan, de tent en de picknicktafels werd uitgevoerd door medewerkers van de technische dienst van Assenede.

In Eeklo werd het participatietraject voor de herinrichting van het plein op het kruispunt van de Helmstraat en de Tarwestraat afgerond met enkele voorstellen van een herinrichting van het plein door een studie bureau. Het plein werd door de gemeente reeds aangepast aan de nieuw geplande mobiliteitssituatie door middel van het schilderen van lijnen. De nieuwe situatie creëert alvast een meer verkeersveilige situatie in afwachting van de ontharding en vergroening. De eigenlijke ontharding van het plein valt buiten het project.

*"We besteden speciale aandacht aan het creëren van een gezonde, groene buurt.
Om deze nieuwe buurtparkjes tot een succes te maken wordt sterk ingezet
op participatie met de bewoners."*

- Thaisa Van Speybroek (medewerker educatie & participatie)

RLML IN DE MEDIA

We kwamen met onze projecten rond educatie en participatie in 2023 regelmatig in de media. We geven hier enkele voorbeelden.

Natuur & Gezondheid - infoblad gemeente Maldegem - april 2023

Speelleerweide De Ark Strobrugge feestelijk geopend

De leerlingen mochten officieel het lint 'doorlopen'. (foto: © MW)

MALDEGEM — Onder een stralend lentezonnetje werd de gloednieuwe 'Speelleerweide' van VBS De Ark / wijskool Strobrugge officieel ingehuldigd. Zowel de kinderen, de leerkrachten als de ouders beleefden een mooie avond.

"Het is met veel fierheid dat we onze groene 'Speelleerweide' openen. We legden een lange weg af, maar het resultaat mag gezien worden", zegt directeur Katrien Mortier. "Dit mooie project werd opgestart in 2019 en kwam er in samenwerking met MOS (= Milieuzorg Op School) en Regionaal Landschap Meetjesland. Wat betreft financiële steun, deden CERA en tal van andere sponsors een mooie duit in het zakje. Ook heel wat ouders, grootouders, leerlingen, leerkrachten en vrienden staken op vrijwillige basis de handen uit de mouwen en maakten van onze 'Speelleerweide' een heus pareltje. We hadden het wel niet altijd gemakkelijk. Zo stak corona een stok in de wielen en waren ook de weergoden ons niet altijd even goedgezind", klinkt het.

Speels en pedagogisch

De avontuurlijke en natuurlijke 'Speelleerplek' zorgt er vanaf nu voor dat leerlingen en kleuters op een speelse, maar pedagogische verantwoorde manier meer en beter kunnen buitenspelen. "Buitenspel in een doordachte en veilige groene schoolomgeving maakt leerlingen creatiever en verscherpt het waarnemingsvermogen", aldus Katrien. "Bovendien daagt een dergelijke speelweide kinderen uit en leren ze er ook risico's inschatten. Het brengt hen ook respect voor de natuur bij en leert hen om hun zintuigen ten volle te gebruiken. Dankzij onze 'Speelleerweide' kunnen we onze leerlingen hedendaags en duurzaam onderwijs op topniveau aanbieden", besluit directeur Katrien Mortier enthousiast. (Michel Wijne)

De 'Speelleerweide' van de Ark Strobrugge staat garant voor hedendaags en duurzaam onderwijs. (foto: © MW)

De 'Speelleerweide' werd meteen grondig uitgetest. (foto: © MW)

Zilvergroen - HLN - januari 2023

Plantdag bij Veilige Have. © RV

300 planten en 1.500 bloembollen in de grond bij woonzorgcentrum Veilige Have

AALTER Het terrein van woonzorgcentrum Veilige Have in Aalter zal er tegen het voorjaar een pak groener uitzien.

Joeri Seymourber 05-01-23, 14:26

Plantdag bij Veilige Have. © RV

Alles samen werden 275 struikjes, 18 bomen en 1.500 bloembollen geplant op de seniorensite in de Lostraat in Aalter. De plantdag gebeurde in het kader van het project Zilvergroen van Regionaal Landschap Meetjesland en Leievallei, en het Regionaal Expertisecentrum Demantie Paradox. Een tiental vrijwilligers kwam helpen. "De vergroening van de zorgsector is al van voor de coronaperiode een belangrijke trend", zegt Thaisa Van Speybroek van Regionaal Landschap Meetjesland. "Het is algemeen geweten: de natuur heeft een positieve invloed op mensen, zowel fysiek als mentaal. Dit geldt in het bijzonder voor mensen in woonzorgcentra voor wie de zeer nabije omgeving nog belangrijker is. Bij woonzorgcentrum Veilige Have hebben ze die boodschap begrepen en tekenden ze in op het project Zilvergroen."

Natuur in je Buurt - infoblad gemeente Wachtebeke - mei 2023

zo 21/05 van 13.30 tot 16 u
**NATUUR IN JE BUURT-
WANDELING IN HET HEIDEBOS**
org: Regionaal Landschap Meetjesland
met gids Maatje den Herder.
waar: Parking 2, Heidestraat
contact: [www.regionalelandschappen.be/
agenda/natuur-in-je-buurt-wandeling-
in-het-heidebos](http://www.regionalelandschappen.be/agenda/natuur-in-je-buurt-wandeling-in-het-heidebos)

vr 26/05 van 19-22 u

ontspannen

Rolstoel- en rollator-toegankelijke routes in eigen streek

Voor rollator- of rolstoelgebruikers is natuurbeleving niet vanzelfsprekend. Het aanbod van uitgestippelde toegankelijke routes in onze streek is beperkt. Regionaal Landschap Meetjesland en Leievallei en Expertisecentrum Dementie Paradox werkten 26 rolstoeltoegankelijke routes uit of twee routes per gemeente uit het werkingsgebied van Regionaal Landschap Meetjesland & Leievallei. Het aanbod bestaat uit reeds bestaande routes aangevuld met een aantal zelf uitgestippelde lussen. De routes in Deinze zijn: Landelijk Deinze (7,4 km) en Filliersroute (7,6 km).

Hopelijk helpen deze routes rolstoelgebruikers om in eigen streek op pad te gaan!

Regionaal Landschap Meetjesland & Leievallei
info@RLML.be, paradox@dementie.be
www.RLML.be

Beleef Nazareth
Gemeente Nazareth · 24 jun. om 10:00 ·

Genieten van de natuur als rolstoel- of rollatorgebruiker is niet zo evident. Tot nu! Regionaal Landschap Meetjesland & Leievallei heeft 26 routes uitgewerkt die geschikt zijn voor rolstoelgebruikers. Je kan de routes gratis downloaden via <https://www.rlml.be/projecten/rolstoel-en-rollator-toegankelijke-wandelpaden-in-eigen-streek>

Sint-Margriete is een gezellige ontmoetingsplek rijker

Samen met de inwoners van Sint-Margriete werd het afgelopen jaar het pleintje achter de kerk onder handen genomen. De inwoners mochten zelf mee beslissen hoe ze het pleintje in de toekomst zagen. Het pleintje werd opnieuw heringericht. Er werden activiteiten georganiseerd op en rond het plein en er werd een nieuwe naam voor het pleintje gekozen.

Dorp-Kern-Gezond
Deze veranderingen werden mogelijk gemaakt in het kader van het project Dorp-Kern-Gezond. Dit is een project van Logo Gezond+ vzw, Regionaal Landschap Meetjesland en BOS+. Met de steun van het Europees Landbouwfonds voor Plattelandontwikkeling, de Vlaamse Landmaatschappij en Provincie Oost-Vlaanderen.

De doelstelling van dit project was om in drie gemeenten in het Meetjesland onderbuiten plaatsen te gaan herinrichten aan de hand van een participatierij. Deze ingerichte plaats kan dan dienen als ontmoetingsplek of rustpunt voor de buurt. Hierbij ging er steeds speciale aandacht naar het creëren van een gezonde, groene buurt met aandacht voor lokale economie en ondernemers.

Sint-Laureins was de eerste gemeente die zijn Dorp-Kern-Gezond mee vorm mocht geven.

Inwoners kregen zelf het woord Gedurende een jaar dachten inwoners tijdens verschillende participatiemomenten na over een geschikte indeling van het pleintje achter de kerk.

De plannen voor de herinrichting werden uitgetekend op basis van en in samenspraak met de inwoners en de gemeente en zo kwam er een definitief plan van herinrichting.

Tijdens een aanplantmoment in het najaar van 2022 waren enkele inwoners aanwezig om het pleintje ook effectief aan te planten. Later werden nog enkele zaken aan het pleintje toegevoegd zoals extra spelelementen, een zitbank, enkele krijtborden en een spel- en sportkoffer waar je materialen uit kan gebruiken. In de toekomst zal er ook nog verder gewerkt worden aan de overlappende zodat de inwoners, passanten en de school ook droog kunnen zitten op het pleintje.

Het Sint-Margarietenvleintje als ontmoetingsplek
Er werd tijdens het project ook een activiteit georganiseerd waarbij het definitieve plan van herinrichting werd voorgesteld. Dit was al een eerste moment waarop de inwoners konden samenkomen en elkaar konden ontmoeten.

Er werd door de inwoners ook een nieuwe naam voor het pleintje achter de kerk. Het pleintje heet nu **Het Sint-Margarietenvleintje**. Hopelijk kunnen de inwoners, omstanders en passanten hier ook simpelweg komen genieten op het plein.

Verder werd er in samenwerking met de school ook nog een buitenspeelplek georganiseerd waar de kinderen mochten spelen op het plein en de ouders of grootouders op het pleintje een drankje konden drinken.

→ BURGERPARTICIPATIE

'Dijkse Ratten' nemen gerenoveerd buurthuis en belevingstuin in gebruik

Fijn nieuws van de Landsdijk, zo werden zowel het pas gerenoveerde buurthuis als een nieuwe belevingstuin in gebruik genomen. Beiden maakten onderdeel uit van het participatietraject 'Goed Leven op de Landsdijk', dat de gemeente Assenede en enkele bevoorrechte partners er twee jaar geleden samen opstartten.

Op de Landsdijk was ontmoeting lang een evidentie, een buurt waar iedereen echt nog iedereen kende. De laatste decennia zien we in onze samenleving echter een steeds groter wordende individualisering, een trend die ook op de Landsdijk voelbaar was. Assenede wil een warme gemeente zijn en daarom zetten we keihard in op ontmoeting. Exact de reden waarom de gemeente twee jaar geleden inschreef op twee afzonderlijke LEADER-projecten die zich focusten op de Landsdijk.

'Dorp-Kern-Gezond' van Logo Gezond had als doelstelling het pleintje achter het buurthuis om te laten bruisende ontmoetingsplek met meer ruimte voor groen, bankjes, een shelter en een multifunctioneel sportveldje. Het project 'Ruimte voor Verbinding' van het Plattelandscentrum focuste dan weer op een goede invulling van 'het zaaltje' en het organiseren van activiteiten in het buurthuis en op het nieuwe plein. Samen werden ze gebundeld onder de noemer 'Goed leven op de Landsdijk'.

Na twee jaar lang participeren en hard werken, werden zowel de tuin als het gerenoveerde zaaltje gisteren officieel in gebruik genomen. Meteen het moment voor de 'Dijkse Ratten' om zich voor te stellen aan de wereld. De nieuwe bewonersgroep

wil meer ontmoeting creëren op de Landsdijk. Een hele dag lang konden inwoners van de Landsdijk bij een verfrissend drankje en een hapje komen kennismaken met hun nieuwe ontmoetingsplek. Twee keer per jaar kunnen de 'Dijkse Ratten' er gratis een eigen event opzetten. Daarnaast werkt het nieuwe buurtcomité aan een eigen activiteitenkalender. Hun eerste opdracht is het zoeken naar een nieuwe naam voor hun ontmoetingsplek.

De Landsdijk heeft er ongetwijfeld een troef bij. De aanpalende belevingstuin, inclusief shelter en multifunctioneel sportveldje, maken het plaatje compleet.

Mensen die de nieuwe ontmoetingsplek willen huren, nemen contact op met: 09 341 98 90 of vrijtijd@assenede.be. Vanaf deze zomer kan het zaaltje ook digitaal gereserveerd worden via reservaties.assenede.be. Je vindt er ook meer info over de huurvoorwaarden.

Dit project werd mogelijk gemaakt met de steun van het Europees Landbouwfonds voor Plattelandsontwikkeling, de Vlaamse Landmaatschappij en Provincie Oost-Vlaanderen.

8 de Bellemans

Zilvergroen - VRT NWS - september 2023

van je horen

VRT NWS

15°C

Binnenland
Groen en natuur brengen rust in dementie-vriendelijke tuin in Eeklo
© do 21 sep 10:01:40

over ons vacatures contact mijn boerenbond f Logh

BOEREN BOND
Infoblaad

ACTUA ADVIES DOSSIERS INNOVATIE VORMING WORD LID

ZOEKEN

Woonzorgcentrum in Lievegem opent dementievriendelijke tuin

21 september 2023

De Werelddag voor Dementie was voor WZC De Linde de aanleiding voor het openen van hun dementievriendelijke tuin. Daarmee werd een traject bezocht dat ze zowat anderhalf jaar geleden opstartten samen met het Regionaal Landschap Meetjand en Levealle.

Er was volgens directeur Sven Godegheve van WZC De Linde duidelijk zoed aan meer dan een grasveld, nadat ze begin 2022 hun nieuwe glooswens in gebruik hadden genomen. "Elske medewerkers van de projectgroep kluften op het idee om in te gaan op een groep van het regionaal landschap. Een tuin met mensen aan en naar buiten te gaan en fysiek bezig te zijn.

Maar zeker voor bewoners met dementie moet die rust en vertrouwdheid bieden. Ze zijn wel meer bezig met het zitnatie en dan met het cognitieve. De juiste prikkels kunnen hen stimuleren, maar forse prikkels brengen hen in de war. Iets herkennen kan de aanleiding zijn voor een gesprek. We willen een dagelijks tuinbezoek inbouwen in het programma, het kan ook een meervoudige zijn bij familiebezoek en het mag de medewerkers niet extra belasten.

Het ontwerp

Met die gegevens diende Thais Van Speybroek, medewerker educatie en participatie bij het regionaal landschap maar ook tuinarchitect in opleiding, aan de slag te gaan. "We vertrokken van een grasvakte en kregen de vraag om te zorgen voor visuele afscherming van het terras van de cafetaria en verder enkele bomen te plaatsen die voor schaduw kunnen zorgen." De plantensoort vergle extra zorg. Vanuit de regionale landschappen vertrekt men van inheemse planten, maar er werden ook planten gekozen die een meervoudige bieden voor biodiversiteit.

"Je ziet hier exzooloos, dat heel zacht blad heeft. Verder hebben we planten met felle kleuren, zoals Ruckbeckia en Echinacea. We wilden ook heel het jaar iets in bloei hebben, daarom is er helleborus. De herfstasters moeten nog beginnen bloeien. We hebben ook planten die sterk geuren, zoals munt en kattenkruid (Nepeta). Bij de struiken hebben we voor bessen gekozen. De bewoners kunnen die zonder problemen openen. Giftige planten hebben we uitdrukkelijk vermeden."

Thais vertelde ook dat het initiatief kadert in het Leaderproject Zilvergroen. "Fysieke vergroening is er daar één van. We werkten daartoe ook samen met een WZC uit Aalter. Andere doelstellingen waren actieve natuurbeleving verhogen en inventarisatie van roelstoetgoegankelijke wandelingen. We hebben nu 26 wandelingen, 2 per gemeente in ons werkgebied. Voor de natuurbeleving hebben we een ruzzakje met opdrachten ontwikkeld, dat bewoner samen met bezoekers kunnen ontlenen om iets in de tuin te doen." Ze verwees ook naar de inspiratiegids 'Natuur met zorg', met heel wat tips, je kan die hier downloaden.

Vergeet-mij-nietjes

Ergotherapeute Melinda, referentiepersoon dementie in het WZC, gaf ook nog wat duiding bij de kunsttentoonstelling in de cafetaria. "Het regionaal expertisecentrum dementie Paradox heeft een zomercollectie opgezet rond kunst met de naam 'Vergeet-mij-nietje'. We hebben daartoe actief bewoners hun familie en vrijwilligers gestimuleerd, en de resultaten zijn nu te bekijken."

Bron: Boerenbond.

BELEEVING

Foto: Bogaardendag, Deinze

Foto: Bogaardendag, Deinze

BOGAARDENDAG

De Bogaardendag op zondag 24 september was een onvergetelijke dag onder een stralende zon. De gemeentelijke boomgaard in Merendree, Deinze, diende als een prachtig decor voor dit bijzondere evenement dat om de twee jaar georganiseerd wordt. Met meer dan 100 hoogstamfruitbomen is deze boomgaard een van de grootste in de regio, en hij werd voor deze gelegenheid opengesteld voor bezoekers.

Het weer op deze dag was niets minder dan perfect, wat bijdroeg aan de sfeer van het evenement. Het programma was gevarieerd en omvatte muzikale optredens, een informatieve fruittentoonstelling en diverse informatiestands van verschillende partnerorganisaties. Bezoekers konden zich ook inschrijven voor en deelnemen aan verschillende activiteiten, waaronder de Bogaardenfiets-tochten, leuke workshops zoals lepelsnijden, manden vlechten en werken met lokale droogbloemen. De natuurliefhebbers konden genieten van gegidste natuurwandelingen en boomgaardenwandelingen.

De toegang tot dit prachtige evenement was gratis. Om de verkeersdruk te verminderen, werd bezoekers aangeraden zoveel mogelijk met de fiets te komen. Er was een ruime fietsenstalling voorzien. Voor degenen die met de auto arriveerden, was er parkeergelegenheid op de brug van Merendree, gevolgd door een korte wandeling naar de boomgaard.

De Bogaardendag bracht landschap, natuur, educatie en beleving samen. De aanwezigen waren enthousiast en dat stimuleert ons om binnen twee jaar opnieuw een editie te organiseren.

"Nooit gedacht dat ik zoveel kon leren en genieten van een dag in een boomgaard! De Bogaardendag was een geweldige mix van workshops, interessante infostands en ontspanning. Ik heb zelf erg genoten van de workshop werken met droogbloemen!"
- Marie-Christine (bezoeker Bogaardendag)

Foto: Meulestraatwegel, Evergem

TRAGE WEGEN

Trage wegen zijn paden & wegen bedoeld voor wandelaars, fietsers, ruiters en ander niet-gemotoriseerd verkeer. Deze wegen, ook bekend als veldwegen, buurtwegen of voet- en kerkwegels, worden vaak over het hoofd gezien. Ze bieden nochtans een rustige en schilderachtige omgeving voor regionale wandel- en fietstochten, en dienen als veilige alternatieven voor zwakkere weggebruikers of voor korte verplaatsingen naar de bakker of je werk.

In ons werkingsgebied heeft de meerderheid van de gemeenten een tragewegenplan voor zowel de gehele gemeente als voor één of meerdere deelgemeenten. De kern van onze tragewegenwerking richt zich vooral op het begeleiden van gemeenten bij de uitvoering van hun actieplannen.

In het jaar 2023 hebben we de tragewegenplannen van alle gemeenten in ons werkingsgebied grondig geëvalueerd op actualiteit en implementatie. We hebben contact opgenomen met elke gemeente, waarbij we hen hebben gevraagd of er verdere ondersteuning nodig was voor een update, uitvoering of de ontwikkeling van beleidskaders. In nauwe samenwerking met de gemeente Maldegem zijn we in het najaar begonnen met het actualiseren van het tragewegenplan voor Kleit en Middelburg.

*"Trage wegen onthullen de pure charme van het alledaagse, waar elke stap een verhaal vertelt over eenvoud, ontdekking en de ongeziene schoonheid van onze omgeving."
- Florence Beel (medewerker LOB)*

Foto: Huysmanhoeve, Eeklo

WOESTE HOOGTEN

'Woeste Hoogten' is een verwijzing naar de karakteristieke landschapsstructuur die het resultaat is van eeuwenlange groei en bloei van middeleeuwse ontginningshoeves. Via verschillende informatieve middelen, zoals een boeiende podcast, een gedetailleerde maquette en goed uitgestippelde fiets- en wandelroutes met informatieve stopplaatsen, willen we zowel de lokale bevolking als bezoekers bewust maken van het kostbare landschappelijke erfgoed dat onze regio rijk is. Dit landschap heeft in de loop der geschiedenis aanzienlijke veranderingen ondergaan, grotendeels als gevolg van de groei en ontwikkeling van deze zogenaamde ontginningshoeves. RLML en haar partners streven ernaar om de geschiedenis van dit landschap en met name de invloed van deze hoeves op de omringende natuur in kaart te brengen. Ons doel is om bezoekers in staat te stellen het landschap op een dieper niveau te begrijpen en te waarderen.

In het voorjaar hebben we besloten om samen te werken met studiebureau Madoc voor de realisatie van dit project. De Universiteit Gent en het Regionaal Landschap Meetjesland & Leievallei dragen bij aan de inhoudelijke aspecten. Toerisme Meetjesland neemt de verantwoordelijkheid op zich voor de promotie van het uiteindelijke product.

In overleg met het Plattelandscentrum Huysmanhoeve in Eeklo en studiebureau Madoc hebben we besloten om de Huysmanhoeve als locatie te kiezen voor de maquette. Deze historisch interessante locatie fungeert als startpunt voor een van de fietstochten en past perfect in het verhaal van Woeste Hoogten. We streven ernaar om dit project tegen eind 2024 succesvol af te ronden.

"Door dit project krijg ik het gevoel dat we de tijd kunnen laten spreken, en de verhalen van het landschap en de ontginningshoeves tot leven kunnen brengen. Het is een kans om mensen te laten inzien dat ons verleden, en zeker het ontginningsverhaal, diep geworteld is in het heden, en dat elke heuvel en elk pad een verhaal te vertellen heeft als je maar goed kijkt en luistert."

- Ralph Maréchal (medewerker landschap)

Europees Landbouwfonds
voor Plattelandsontwikkeling:
Europa investeert
in zijn platteland

VLAAMSE
LAND
MAATSCHAPPIJ

provincie
Oost-Vlaanderen

BELEVING

RLML IN DE MEDIA

We kwamen met onze projecten rond beleving in 2023 in de media. We geven hier enkele voorbeelden.

Bogaardendag - infoblad gemeente Kaprijke - september 2023

Bogaardendag op zondag 24 september

ZONDAG 24 SEPTEMBER - 13 UUR

FRUITIGE HAPJES & DRANKJES

FRUITTENTONSTELLING

GEDISTE WANDELINGEN

DIVERSE WORKSHOPS

DEMO'S & INFOSTANDEN

FIETSTOCHTEN

MUZIKAAL OPTREDEN

GEMEENTELIJKE BOOMGAARD DOPERSHOEK, DEINZE

Op zondag 24 september ben je welkom op de Bogaardendag in de gemeentelijke boomgaard Dopershoek in Merendree (Deinze). Regionaal Landschap Meetjesland & Leievallei werkt voor de organisatie samen met de stad Deinze.

De boomgaard telt meer dan 100 hoogstamfruitbomen en is een van de grootste hoogstamboomgaarden van onze streek. De boomgaard wordt voor de Bogaardendag opengesteld. Geniet van verschillende workshops, muzikaal entertainment, een fruittentoonstelling, infostands, een Bogaardenfietstocht en zoveel meer.

Een bezoek is gratis, voor enkele activiteiten is vooraf inschrijven noodzakelijk. Bezoekers zijn welkom vanaf 13.00 uur en we sluiten de dag af om 17.00 uur. We raden je aan om zoveel mogelijk met de fiets te komen, we voorzien een grote fietsenstalling. Kom je toch met de auto, parkeer dan op de brug van Merendree en ga te voet naar de boomgaard. Er is voor elk wat wils!

Wil je inschrijven voor een specifieke activiteit? Schrijf je dan in voor vrijdag 15 september via www.RLML.be. Het volledige programma is te bekijken op www.rlml.be/agenda/feest-in-het-landschap-bogaardendag.

Bogaardendag - infoblad stad Deinze - augustus 2023

Feest

Zo 24 september van 13 tot 17 uur
Boomgaard, Dopershoek, Merendree

Feest in het landschap: Bogaardendag

De boomgaard is een van de grootste hoogstamboomgaarden van onze streek. Geniet van workshops, muzikaal entertainment, een fruittentoonstelling, infostands, een Bogaardenfietstocht en zoveel meer. Een vrij bezoek is gratis, voor enkele activiteiten moet je inschrijven voor vrijdag 15 september.

Gratis

Regionaal Landschap Meetjesland & Leievallei i.s.m. Natuurpunt De Ratel, info@RLML.be, www.rlml.be/agenda/feest-in-het-landschap-bogaardendag

Bogaardendag - De Promeeet - september 2023

MEETJESLAND & LIEIVALLEI

BOGAARDENDAG

GEMEENTELIJKE BOOMGAARD DOPERSHOEK, DEINZE

ZONDAG 24 SEPTEMBER - VANAF 13 UUR

DRINK & PROEF
FRUITIGE HAPJES & DRANKJES

LEER & BELEEF
FRUITTENTONSTELLING
WORKSHOP LEPELSNIJDEN
WORKSHOP MANDEN VLECHTEN
WORKSHOPS WERKEN MET
LOKALE DRUGBOECHEMIE
DIVERSE DEMOS & INFOSTANDS

WANDEL & FIETS
BOGAARDENWANDELING
NATUURWANDELING
BOGAARDENFIETSTOCHTEN

Vooraf inschrijven vereist

Info en inschrijven op www.RLML.be

Met medewerking van **Deinze**

BELEVING

Speel erop Bos - Facebook Speel erop Bos - juni 2023

Speel erop Bos
24 juni

Morgen is het zover! 🌳🍃 Wij zijn helemaal klaar voor het grootste speelfestijn in het speelbos van **Provinciaal domein Het Leen**. 🌳🍃 Helemaal gratis, voor het hele gezin! Jij komt toch ook?! Welkom in Het Leen van 13h tot 17h, tot dan! 🌳🍃 Met dank aan de partners **Gezinsbond**, **Regionaal Landschap Meetjesland & Leievallei**, **Rode Kruis**, Natuurpunt en Partners Meetjesland vzw en **Provincie Oost-Vlaanderen**

klauteren · knutselen · zwieren · rennen
speuren · keuvelen · dansen · smullen · sluipen

Provincie Oost-Vlaanderen

PlattelandsTV

Video's Contact

Regionaal Landschap Meetjesland & Leievallei - 63 dagen geleden

BOGAARDENDAG

GEMEENTELIJKE BOOMGAARD DOPERSHOEK, DEINZE

Op zondag 24 september ben je welkom op de Bogaardendag in de gemeentelijke boomgaard Dopershoek in Merendree (Deinze). De boomgaard telt meer dan 100 hoogstamfruitbomen en is een van de grootste hoogstamboomgaarden van onze streek, en wordt voor de gelegenheid opengesteld.

Bogaardendag - De Ratel Natuurpunt - augustus 2023

Activiteiten najaar 2023

zondag 24 september - BOGAARDENDAG te Merendree

Op zondag 24 september ben je welkom op de **Bogaardendag** in de gemeentelijke boomgaard in de Dopershoek te Merendree. De boomgaard telt meer dan 100 hoogstamfruitbomen en is een van de grootste hoogstamboomgaarden van onze streek, en wordt voor de gelegenheid opengesteld. Geniet van verschillende workshops, muzikaal entertainment, een fruittentoonstelling, infostands (o.a. van Natuurpunt De Ratel), een Bogaardenfietsocht en zoveel meer. Onze gidsen nemen je mee voor een natuurwandeling die start om 13u30. Een vrij bezoek is gratis, voor enkele activiteiten is vooraf inschrijven noodzakelijk. Bezoekers zijn welkom vanaf 13 uur en we sluiten de dag af om 17 uur. We raden je aan om zoveel mogelijk met de fiets te komen, er is een grote fietsenstalling voorzien. Kom je toch met de auto, parkeer dan op de Schipdonkbrug en ga te voet naar de boomgaard. We voorzien voor elk wat wils! Wil je inschrijven voor een specifieke activiteit? Schrijf je dan in voor vrijdag 15 september op <https://www.rlm.be/agenda/feest-in-het-landschap-bogaardendag>, waar je ook het volledige programma vindt. Je vindt ook allerlei info op <https://www.facebook.com/regionaallandschap.meetjesland.leievallei>

GEMEENTELIJKE BOOMGAARD DOPERSHOEK, DEINZE

De Bogaardendag wordt georganiseerd door het Regionaal Landschap Meetjesland en Leievallei met medewerking van stad Deinze en Natuurpunt.

COMMUNICATIE

Voor iedereen
Voor ieder van ons

Voor iedereen
Voor ieder van ons

MEET JE LIND & LIEVACI
LIEVACI

Foto: infostand Kloosterbos, Wachtebeke

LANDSCHAPSKRANT

De Landschapskrant verschijnt twee keer per jaar: de eerste keer in april en de tweede keer in september. De krant bleek ook in 2023 een erg belangrijk medium voor ons Regionaal Landschap. Dat kunnen we afleiden uit het aantal reacties nadat er oproepen of aankondigingen in de krant verschenen. De oplage van onze belangrijkste publicatie was in april 133.234 exemplaren en in september 134.181 exemplaren. De Landschapskranten worden onder alle inwoners van ons werkingsgebied verspreid via BPost. Elke Landschapskrant bevat nieuws over de vier grote thema's waarvoor RLML actief is: landschap, natuur, educatie en beleving.

"De Landschapskrant speelt een cruciale rol in het verspreiden van nieuws over landschap, natuur, educatie en beleving. Het aantal reacties op oproepen en aankondigingen in de krant benadrukt zijn waarde als een verbindend en bewustmakend medium voor ons Regionaal Landschap."

- Frederik Van Beveren (medewerker communicatie)

COMMUNICATIE

L MENSEN & DUFFERS

1

Foto: Heldenpark, Eeklo

Foto: overlegmoment knotters, Eeklo

ADVIES & OVERLEG

Landbouwers, particulieren, stagiairs, lokale besturen, zorginstellingen, derde organisaties en andere Regionale Landschappen vragen advies aan onze organisatie. Adviesverlening en overlegmomenten vergen heel wat tijd, maar we doen het graag!

Aantal adviesaanvragen

Foto: Poeperkeswegel, Sint-Laureins

HET RLML-TEAM IN 2023

10 MEDEWERKERS

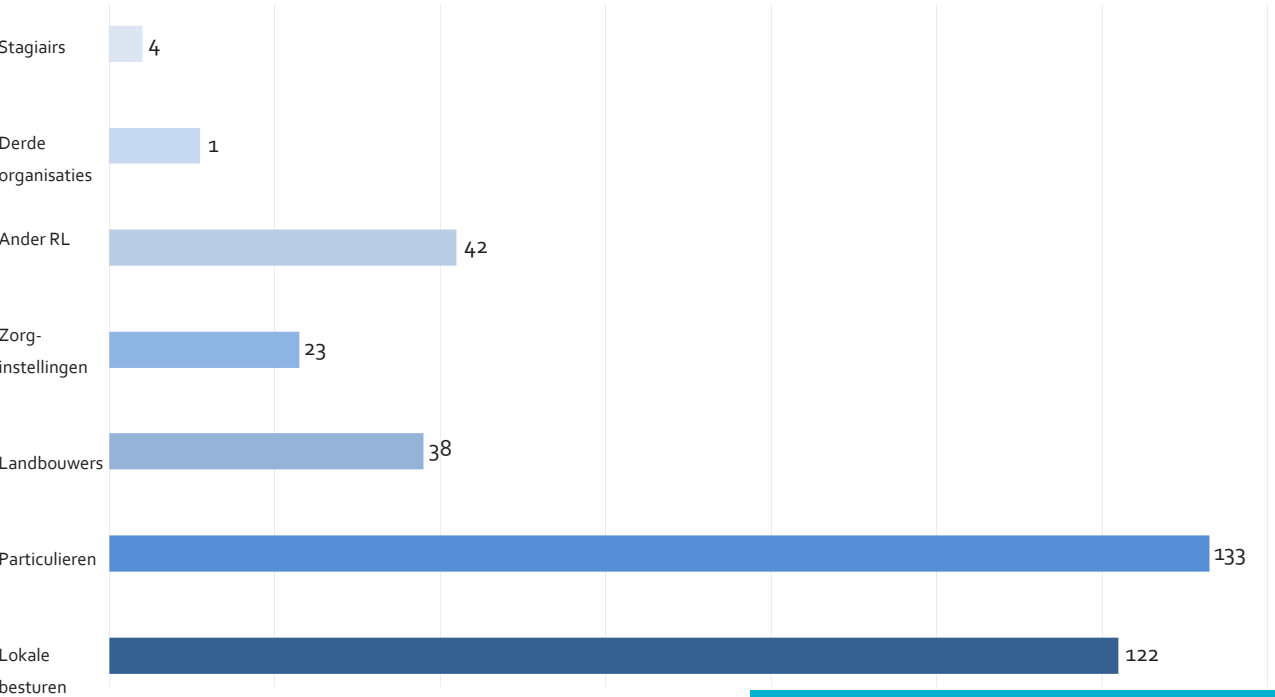
- Adelheid De Deyne, medewerker boekhouding en administratie
- Ralph Maréchal, medewerker landschap
- Hélène Quidé, medewerker natuur
- Lars Dekeyser, medewerker natuur, landschap en landbouw
- Thaisa Van Speybroek, medewerker educatie en participatie
- Florence Beel, medewerker LOB
- Marco Roegiers, medewerker natuur, landschap en landbouw
- Jonas Pieters, medewerker natuur, landschap en landbouw
- Frederik Van Beveren, medewerker communicatie
- Jana Goes, deskundige landschapsprojecten (Provincie Oost-Vlaanderen)

3. STAGIAIRS

- Aag Bogaert
- Annick Engelen
- Josefien Deschagt

HET RLML-TEAM IN 2023

MEDEWERKER
LOB

FLORENCE BEEL

MEDEWERKER
ADMINISTRATIE

ADELHEID DE DEYNE

MEDEWERKER
LANDSCHAP

RALPH MARÉCHAL

MEDEWERKER
NATUUR

HÉLÈNE QUIDÉ

MEDEWERKER
NATUUR, LANDSCHAP
& LANDBOUW

MARCO ROEGIERS

MEDEWERKER
NATUUR, LANDSCHAP
& LANDBOUW

JONAS PIETERS

MEDEWERKER
NATUUR, LANDSCHAP
& LANDBOUW

LARS DEKEYSER

MEDEWERKER
EDUCATIE &
PARTICIPATIE

THAÏSA
VAN SPEYBROEK

DESKUNDIGE
LANDSCHAPSPROJECTEN

JANA GOES
(POV)

MEDEWERKER
COMMUNICATIE

FREDERIK VAN
BEVEREN

Foto: Algemene Vergadering op 7 juni 2023

HET RLML-BESTUUR IN 2023

De vzw RLML werd in 2023 bestuurd door de leden van de Algemene Vergadering (AV), het door de Algemene Vergadering verkozen Bestuursorgaan (BO) en het door het Bestuursorgaan verkozen Dagelijks Bestuur (DB).

De **AV** vergaderde op 7 juni 2023 te Lievegem met als aanwezige leden Buyse Griet (NP Moervaart-Zuidlede), Bysse Hans (De Watergroep), De Grootte Peter (NP De Ratel), de Looz-Corswarem François (Bosgroep Oost-Vlaanderen Noord vzw), De Nijs Marc (UNIZO), Dewitte Marieke (KVLV vzw), Droesbeke Frédéric (gemeente Lochristi), Feusels Luc (Plattelandscentrum), Goethals Erwin (POV), Govaert Marc (Landelijk Vlaanderen), Hamelinck Walter (Imkersgilde Sint-Ambrosius vzw), Herteleer Brecht (Boeren natuur Vlaanderen vzw), Huyghe Frank (Slependammepolders), Lampaert Luc, Laroy Vincent (Toerisme Meetjesland), Matthys-De Zutter Eddy (Landelijke Gilden vzw), Naessens Jo (NP Lovendegem), Roegiers Paul (WBE De Twee Ambachten vzw), Standaert Stefaan (gemeente Maldegem), Tack Fauve (gemeente Zulte), Van Bambost Peter (gemeente Wachtebeke), Van den Bossche Filip (NPM), Van Eynde Servaas (gemeente Assenede), Vandeplass Stijn (Toerisme Oost-Vlaanderen), Verdegem Josse (gemeente Evergem), Verstrynghe Christiaan (ABS vzw), Willaert Bert (POV), Wille Erik (WBE Meetjesland), Willems Omer (Zwarte Sluispolder). **Gaven volmacht:** Bundervoet Danny (Pasar vzw), Dewulf Loes (Boerenbond), D'Hondt Lut (Agra), Smet Filip (Stad Eeklo), Willems Jean-Pierre (VELT Krekengebied vzw)

Het **BO** vergaderde op 1 maart, 16 mei, 20 september en 5 december met als aanwezige leden Dewulf Loes (Boerenbond), D'Hondt Lut (Agra), Droesbeke Frédéric (gemeente Lochristi), Goethals Erwin (POV), Govaert Marc (Landelijk Vlaanderen), Huysman Christophe (gemeente Lievegem), Laroy Vincent (Toerisme Meetjesland), Matthys-De Zutter Eddy (Landelijke Gilden vzw), Naessens Jo (NP Lovendegem), Standaert Stefaan (gemeente Maldegem), Van den Bossche Filip (NPM), Van Eynde Servaas (gemeente Assenede), Verdegem Josse (gemeente Evergem), Wille Erik (WBE Meetjesland).

Het **DB** vergaderde op 15 februari, 3 mei, 6 september en 15 november met als aanwezige leden De Grootte Peter (NP De Ratel), Goethals Erwin (POV), Matthys-De Zutter Eddy (Landelijke Gilden vzw) en Van Eynde Servaas (gemeente Assenede).

FINANCIËN IN 2023

INKOMSTEN

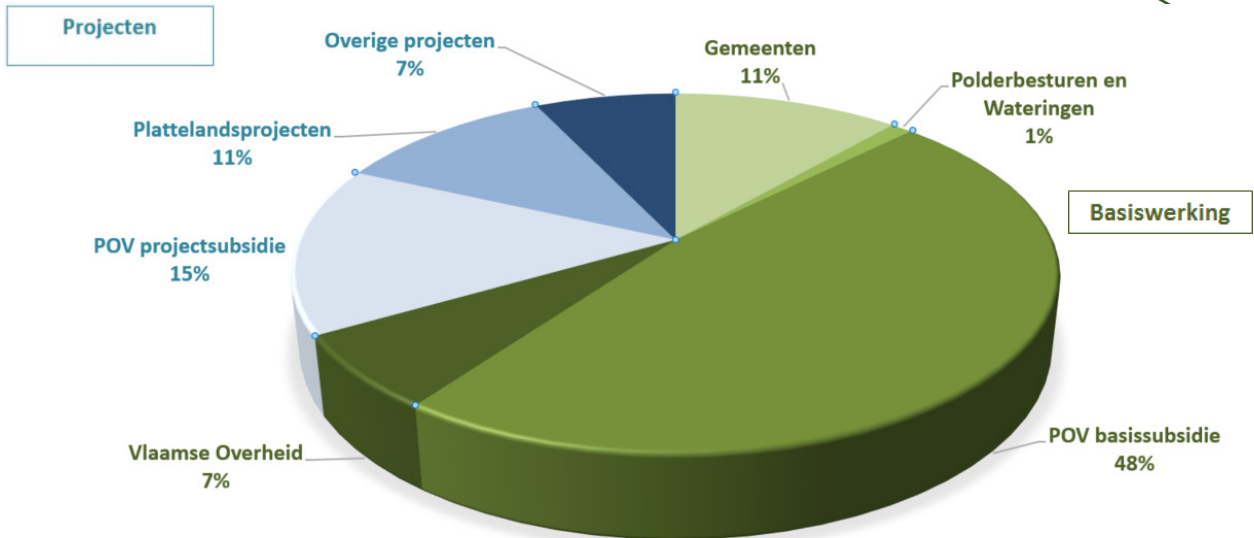

UITGAVEN

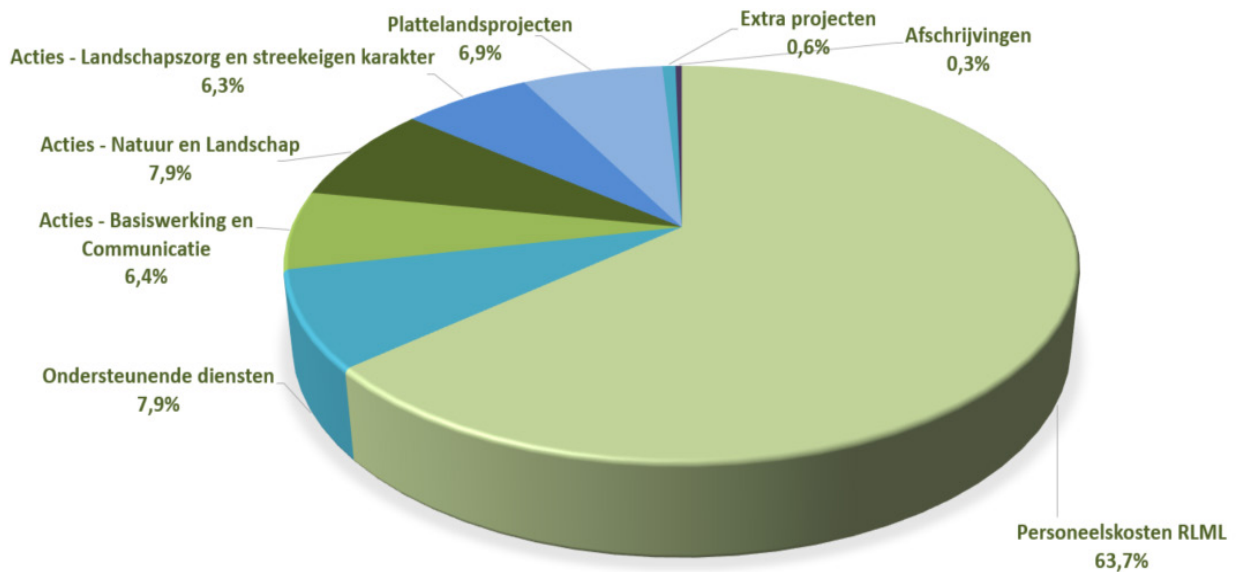

RESULTAAT

Inkomsten	€ 929.517,73
Uitgaven	€ 933.733,96
Resultaat	- € 4.216,23

MENSEN & CIJFERS

Met dank aan
Europa • Vlaanderen • Provincie Oost-Vlaanderen • de toetreteden gemeenten en polderbesturen

